目次

［サンフランシスコ編］
155 フリスコ無宿 5
156 シークレット・セブン 29
157 奇眼Xレイ 47
158 ケーブルカー・ジャック 67
159 スターモー・ママ 87
160 チェンジングマシン 105
161 作戦L3号 125
162 2ミニッツ 143

163 スナッチング 169
164 トレジャー・シップ 189
［ヤップランド編］
165 ダブル・ボディ 207
166 ヤップ・ドール 227
167 ヤップ海底 249
168 瞬間失神薬 267
169 フェインター 285
170 ヤップ・メイズ 305

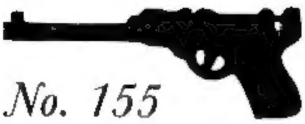

No. 155

［サンフランシスコ編］

フリスコ無宿（むしゅく）

上の警備……!! 解除してよし
了解!! ルパン三世というファントマを捕えたらしいな……
オイ……なにか動いたぜ
あんなところで……
OK 行ってみるか

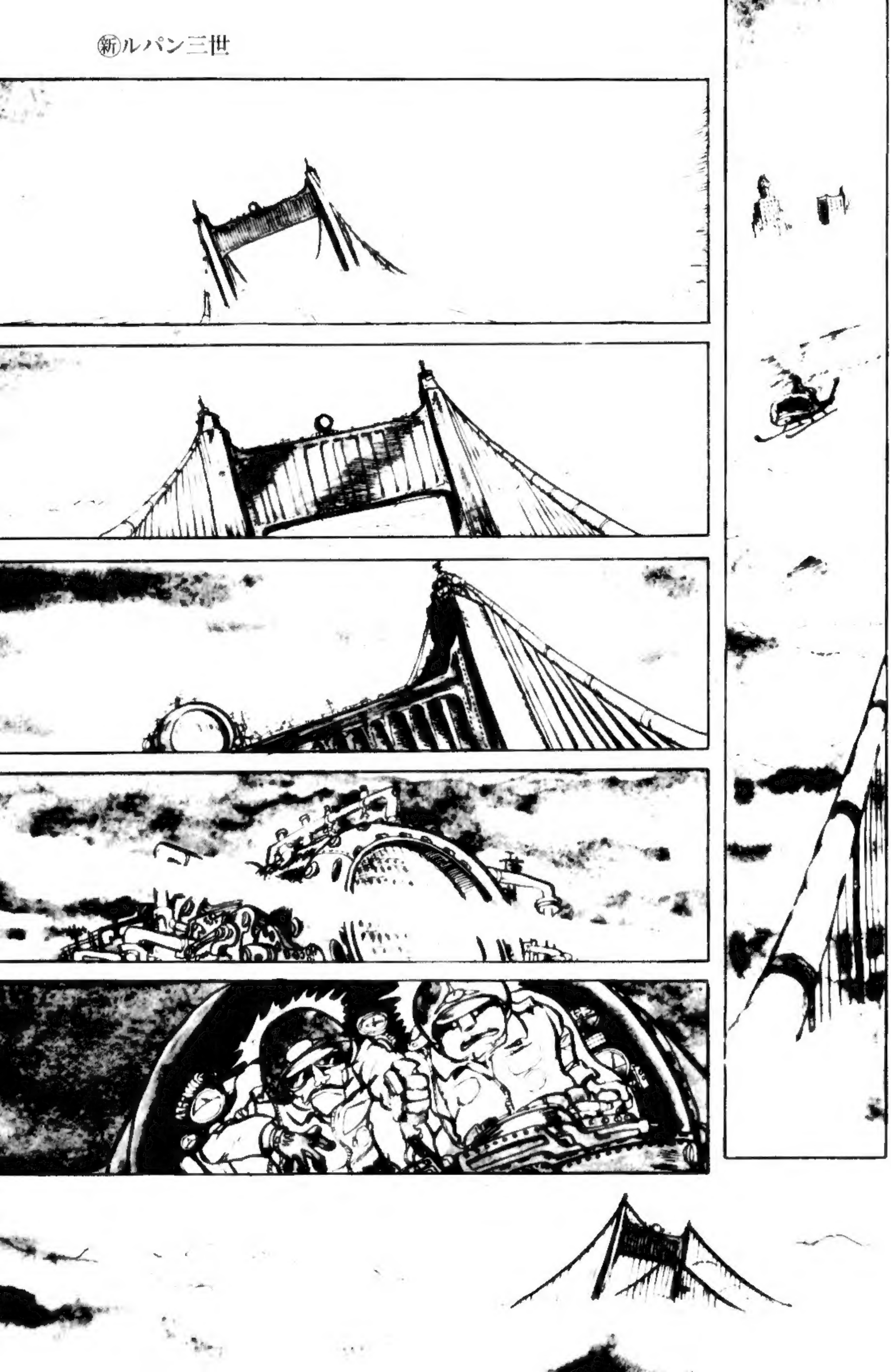

お前さん……!! カリは返すほうかい……?
勿論
百倍にしてな
このシスコに来た目的は
ウググいうと思うか?

よしましょうヨ……こんなことは……ムダなんだから
オイッ車を止めろッ……
オレもムダはきらいなんだヨ ここんとこ世界各国から正義の味方とはほど遠い連中がぞろぞろこのシスコに集って来てる
ようしバックさせろッ
何があるんだ……このシスコで……!?
この位のスピードじゃ気に入らんらしい……!! スピードアップだ
そしてもっと右によってほしいそうだ!!

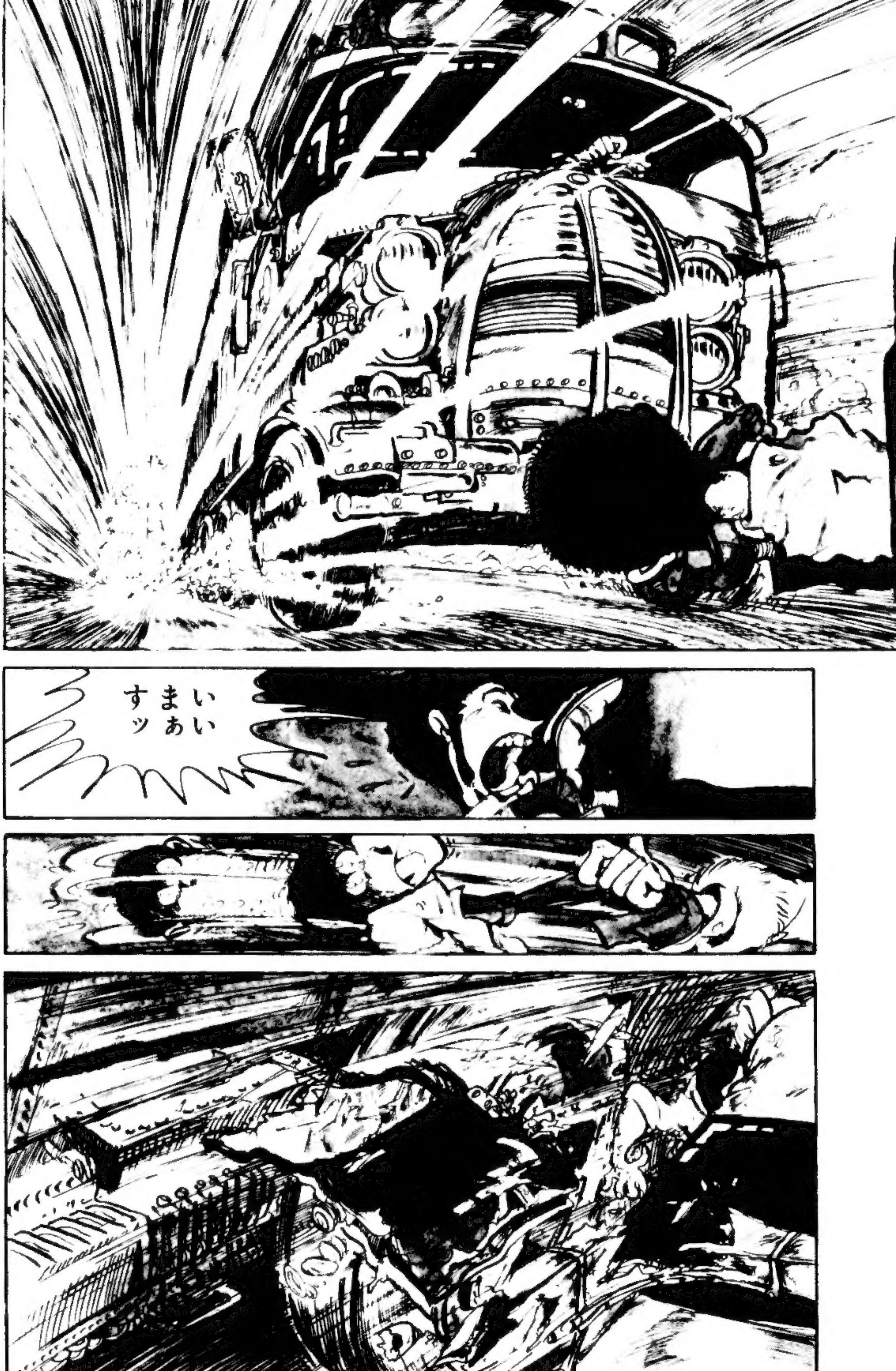
いい
まあ
すッ

命びろいしたよ
一秒おくれていたらここに残ったのはお前ェさんの下半身だけってことになってた
オレの下半身だけ残さなくてよかったのはむしろアンタらの方だと思うけどね
オレの下半身ってけっこうしぶといんだから……
スケちゃんなんか……そこがいいなんッたりしてて
ポイ

ちっこくても爆発力あんのヨねかなり……
いつの間に手錠もはずしたんだ?
さっきハジキと一緒にあのコンボイにプレゼントさあんたの写真つきで
ははは これじゃ日本の警部Mr.ゼニガタも手こずるわけだ
人間ってやつはハジキを持つとなんでも出来るって気になるんだな
そのコンボイの運転手いままでは善良な市民だったとしてもかわいそうに今日から犯罪者の仲間入りってことになるかも……

クライムの世界……!! こんな楽しい世界に案内してやるほどオレはお人よしじゃないんでね……
クライムはオレだけの世界さ だれにも渡せねェヨ!!
この世界に入りこもうとする奴も すでに入ってる奴にも……
だ!!
なるほど だてにネクタイをしてるわけじゃねェんだな……
気がつかなかったぜ
立派に武器をかくせる
よせよ もう一丁あったはずだ!!
いまさらかくしもつなんてみぐるしいな
ねェよ もう
クライムの世界に入り込もうとする奴にいま使ったばっかだ

さて
ゆっくりと
腰をおちつけて
さっきの話の続きをしたいんだがね
銭形より
キッタネェぞ
てめェの
やりかたは
……
このほうが
じっくりと
話が聞ける……
……
爆弾はおめェだけの
特許じゃなかろう
ワーッ
静かに
やれッ
これから
ちょっとでも
体をはなしたら!?
そう
一ミリ
はなしたら
ドカンだ!!
がははは
一ミリはなすと
アンタらも
道づれになるって
わけね

よせよ
お前と
道づれなんて
ゴメンだ!!
その
爆弾は
お前の
ドテッ腹に
穴をあける
だけさ
シスコに
来た
目的
は…
それね
たいした
ことじゃ
ないワケ
なんちゅう
か……
まるで
ばかばかしい
ワケ……
こちらには
ポルノが
目いっぱい
あるワケ
ね
そんな
ワケで
……
「カリギュラ」
よりスゴーイ
ポルノに
峰不二子と
出ないかって
……
こいつの
体が
爆弾から
どの位はなれるか
あのカベに
ぶつかって
みるか?

アルカトラズ島!!
いいぞ だんだんと 核心に 入って来 たな……
ザ・ロック…… …か…… しかし建物だけは 残ってるが いまは使ってねェ ぜ……
アルカトラス刑務所

あの海の孤島ザ・ロックは十八年前まではシー・ケイジー——海の檻といってね脱出不可能な連邦刑務所だった!!
なるほど目的は……あのザ・ロックか
続きを聞こうか……!!ただしあのザ・ロックでポルノ映画を作るなんてはなしはなしだぜ
いいか
この中にかくしている本当のことだけを口に出すんだ
わかってるヨ
背中に爆弾しょってる以上……
主導権はオタクらにあるんだもんね
ジッサイッ

ワタシの考えをおはなししてよろしいでしょうか……
このルパン三世という男本当のことを話すとは思えません
この男の首にはある国際機関からの賞金がかかってることは皆も知ってます!!
生きて捕えた時は百万ドル……
殺した時は五十万ドル……
それで!?
ワタシには恋人がおります……
どうしても彼女と結婚したいッしかし彼女は警察官と結婚するのはいやだといいます

ワタシは今日で警察官をやめるつもりです
……恋人のために……!!
ルパンはワタシがいただきます
死体にして!!

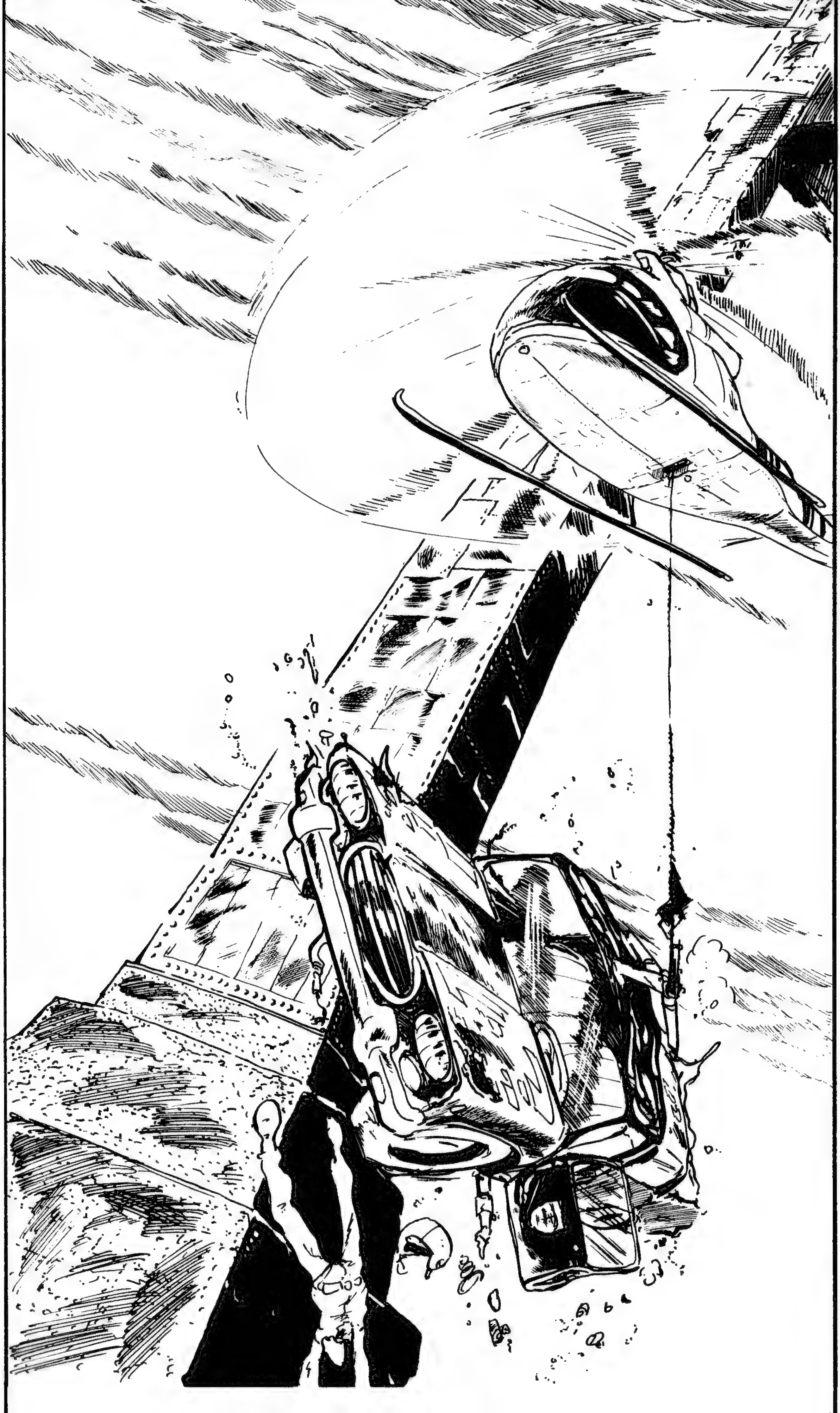

はは
ははは
……
いい
相棒が
いるな
うらやましいよ
次元と
五右ェ門か
……
国際指名
手配書と
同じツラ
だ
どうやら
今日のところは
オレにとって
不利のよう
だな……
またぜひ
会いたい
もんだ
ごめんね
二度と会いたく
ねェ人だよ
アンタは!!

いや
きっと
オレの前に
現れる
さ
カ・リ・をかえしにな
そうゆう奴だヨ
ルパン
あんたに
カリなんか
ねェぜ

そのカリを必ずかえしに来ることを……
期待してる……
オレの名はジョン・スターモー警部
ルパン!!
なんだい背中に爆弾がはさまって動けねェかい
座席のうしろから雷管をはずせば大丈夫だ
まかせてくれ!!
ルパン!!

No.160 フリスコ無宿 完

No. 156

［サンフランシスコ編］

シークレット・セブン

このシスコに……かならず現れると思ってたワ……ミスター・ルパン三世
うれしいね……!!キミにまでオレの顔が知れているとは……!!
そのほうがハダカのおつきあいを願えそうだ……
キミ達「シークレット・七人衆(セブン)」とね……

アラッ拒否反応ってやつね……それ……
アンタとハダカのおつきあいをしたために二度とたちあがれなくなった人をたくさん知ってるわ
エッオレってそんなに評判わるいの!?
そりゃ向こうさんが悪いからさッ
オレの通る道に立ちふさがるバカは許せないんでね……!!
キミもそのバカになるつもりかね

アタシたちの
通る道に
立ちふさがる
アナタは
間抜けって
ことになる
わ
警告を
聞くような
人じゃない
ことは
よく知ってる
けど……
アタシ達に
これ以上つき
まとわないことね!!
いまアナタの心臓に
穴をあけなかった
のは……
アタシの好意と
思っていいわ
それも
ただ一度の
好意ヨ!!
二度目の時は
好意はない
わッ!!

シークレット・七人衆と……
アルカトラズ島か……!!

ワタシのこれで!!
お気にめさないようですねワタシがルパンの眼をうばったことを……!!
いや心配しているのはアンタのほうだジョン・スターモー警部
ルパンは必ず蜘蛛となってエモノを待つ!!
しかも今度のエモノはアンタだミスター・スターモー

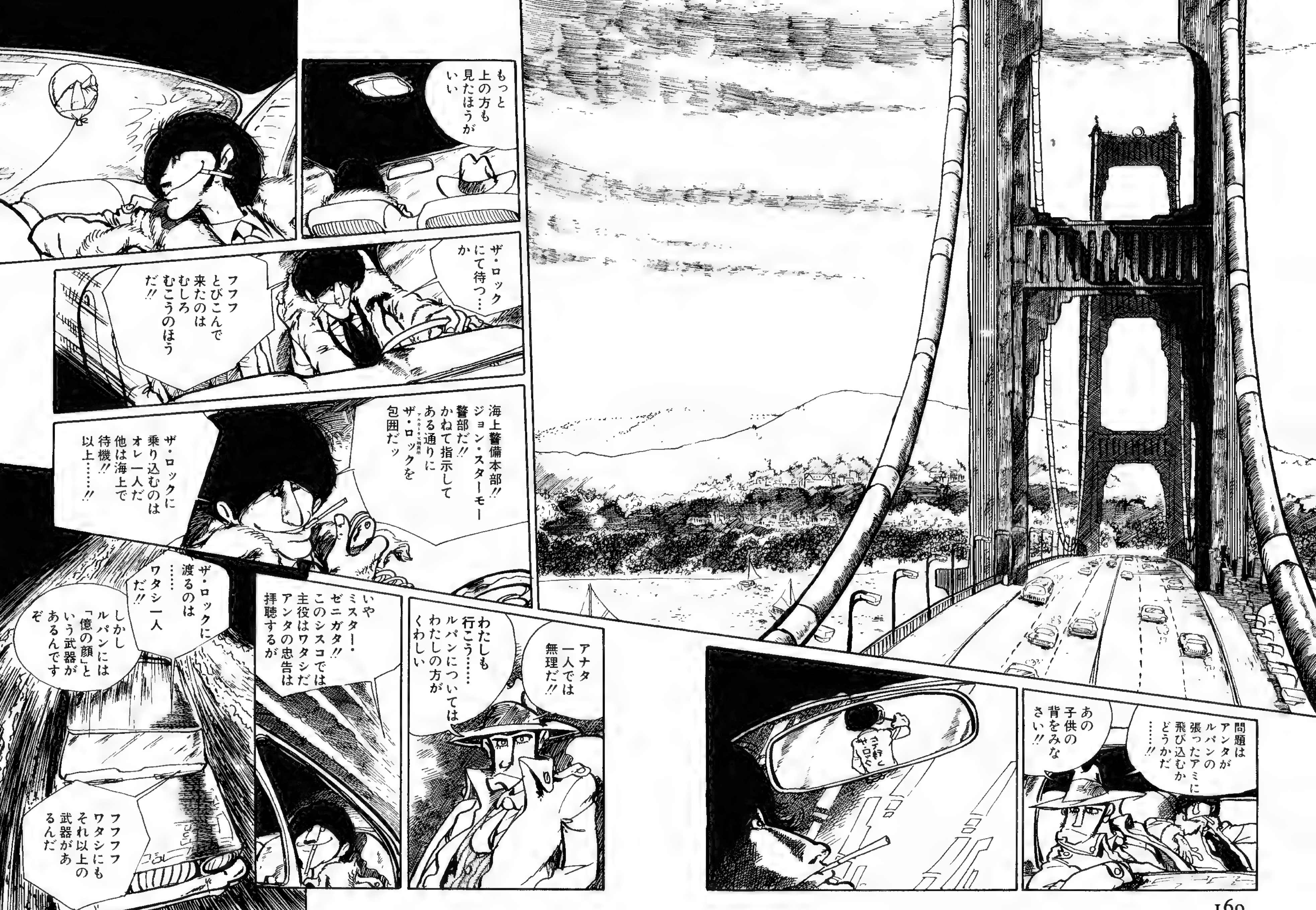

問題はアンタがルパンの張ったアミに飛び込むかどうかだ……!!
あの子供の背をみなさい!!
もっと上の方も見たほうがいい
ザ・ロックにて待つ……か
フフフとびこんで来たのはむしろむこうのほうだ!!
海上警備本部!! ジョン・スターモー警部だ!! かねて指示してある通りにザ・ロックを包囲だッ
ザ・ロックに乗り込むのはオレ一人だ 他は海上で待機!! 以上……!!
アナタ一人では無理だ!!
わたしも行こう…… ルパンについてはわたしの方がくわしい
いやミスター・ゼニガタ!! このシスコでは主役はワタシだ アンタの忠告は拝聴するが
ザ・ロックに渡るのは……ワタシ一人だ!!
しかしルパンには「億の顔」という武器があるんですぞ
フフフフ ワタシにもそれ以上の武器があるんだ

ザ・ロック
アルカトラズ島
そうか やはり ルパンが このサンフランシスコに来たのはワシ等のシークレット・セブンが目的か……!!
ルパンはまちがいなくここザ・ロックにのりこんでくるわ
ホホホ 心配することはないさ……ミス・スーザン……
乗り込んで来たら歓迎しようじゃないか……
ホホホホホ

でも彼って頭がきれそうだし
ひと筋ナワではいかなくってヨ!!
アラ〜ンイヤーッそんなにジロジロアタシを見ちゃ
ホホホ……いつみてもキミはすばらしいんでね……ホホ……

いやですわ……今日はなんかへんヨボス!!
それほど色っぽくなれるもんかと思って感心してるんじゃヨ
ホホホホ
ひとつききたいんだが……ワシ等シークレット・セブンは……
なんのための組織かを知ってるのかねルパンは……!?
勿論知ってましたわ!!
昔このシスコ湾で沈んだ海賊船の財宝を探しているグループだってことを……
…。
ズギュー!!

どうゆうことですのッ アタシがじゃまになったんですか!? それとも何かへまでもしまして!?
ホホホ おこっちゃいかんヨキミ
いつもこうやってキミの技にみがきをかけているのを忘れたのかね
アラ そうでしたわね フォッホホ ホホホ
それでいかがでした!? ボス
いうまでもない 前よりむしろ技が上ったようだ!!

ではもうひとつためしてみよう
闇の中ではどうかな……
ヴィ～ン

やめてくださいボス
これじゃ何も見えませんわヨッ
ところがこっちからはすべてが丸見えなんでね
ルパン!!
くそ
はじめっから
オレの正体はバレていたのか
ワシに変装は通用せん!!
ここかッ
声を出したのはまずかったな……!!
さあつかまえたぞ!!
いまさらワシをつかまえてどうしようというのかね
ホホホホホ

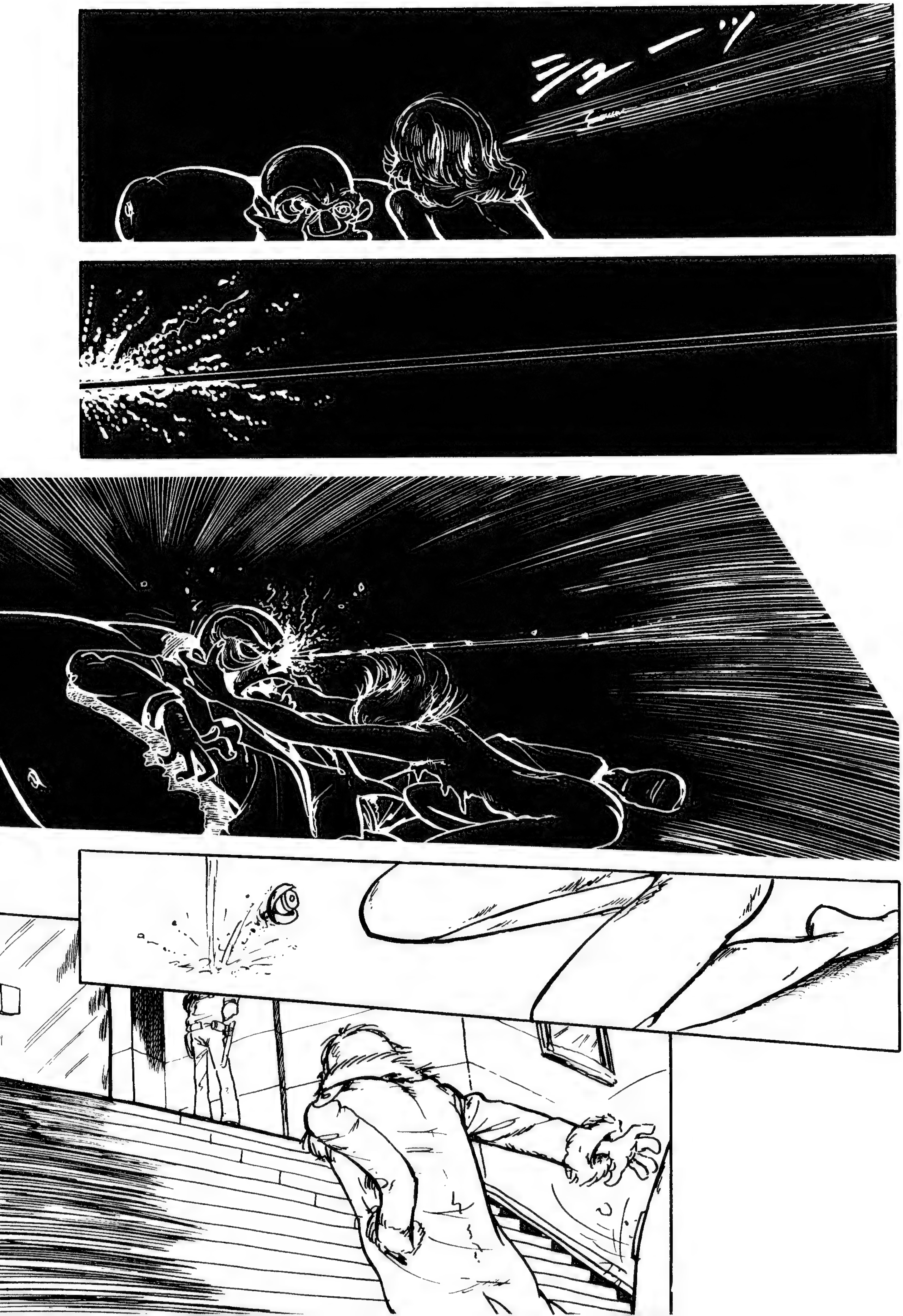
シューッ

No.161 シークレット・セブン 完

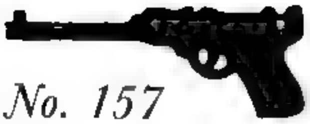

No. 157

［サンフランシスコ編］

奇眼(きがん)Xレイ(エックス)

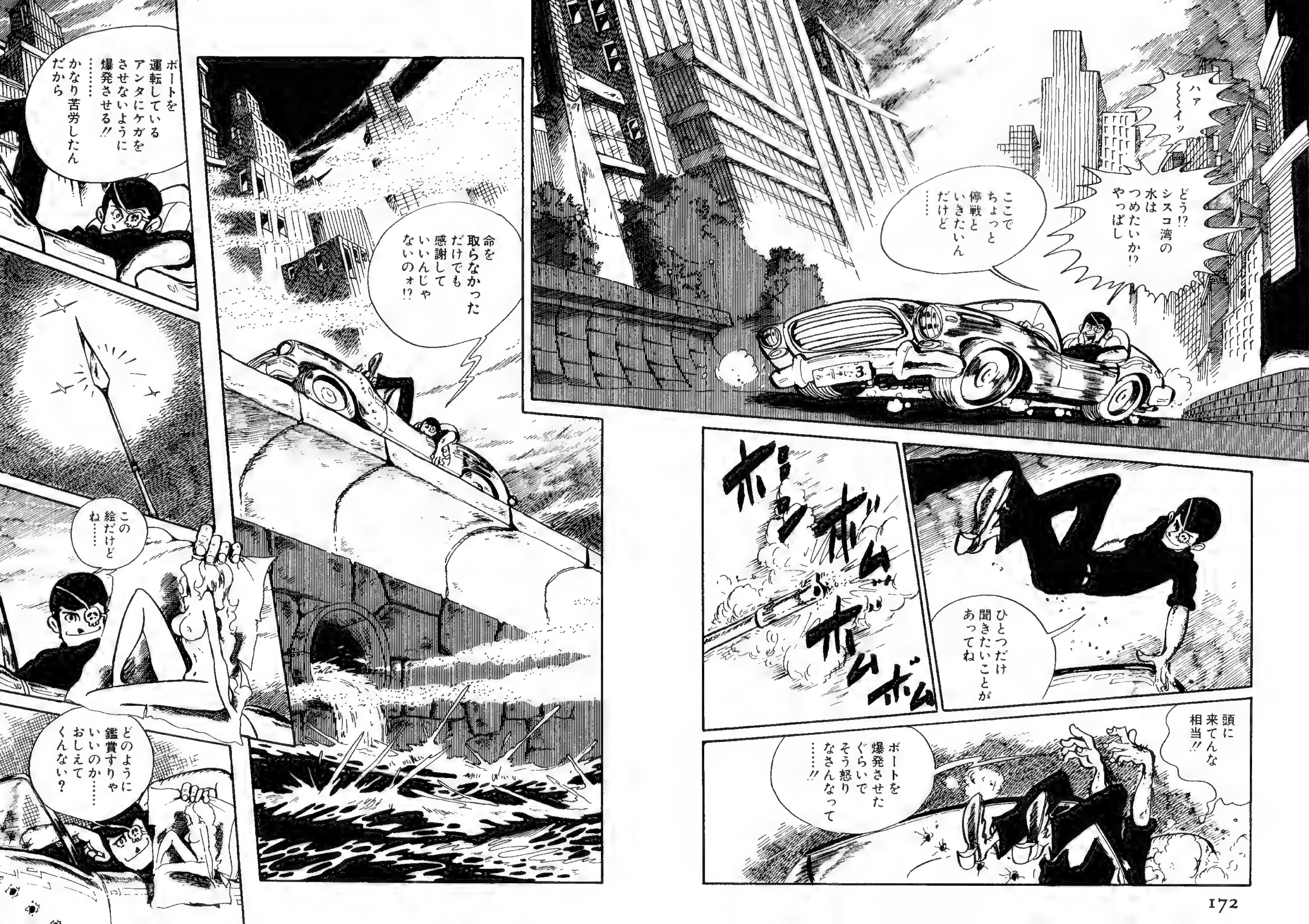
ハァ〜〜〜イッ
どう!? シスコ湾の水は つめたいか!? やっぱし
ここで ちょっと 停戦と いきたいん だけど……
ボン ボム ボム ボム
ひとつだけ 聞きたいことが あってね
頭に 来てんな 相当!!
ボートを 爆発させた ぐらいで そう怒り なさんなって……!!
命を 取らなかった だけでも 感謝して いいんじゃ ないのォ!?
ボートを 運転している アンタにケガを させないように 爆発させる!! …… かなり苦労したん だから
この 絵だけど ね……
どのように 鑑賞すりゃ いいのか…… おしえて くんない?

この絵のどこかにあることはわかってんだが
一本刺しと行きますか
いや四本刺しだ
一本刺しのほうが事はカンタンだぜ
スーザンの指を見ろ4だ

アンタ等シークレット・七人衆(セブン)が大事にもっていたこの絵の中に
昔このシスコ湾のどこかで沈んだ海賊船の場所が書き込んであることはまちがいないんだが
いろいろとやってみたがどうもわかんねェんだなそこでアンタに聞くのが手ッ取り早いと思ったわけ
………………
ア……そう
おしえてくんないの!?
ほんじゃしゃぁねェやこんなの持ってても……宝の持ちぐされだ
燃やしちゃえ!!

どうして
一本刺しじゃ
いけねェんだ
スーザン
そのほうが
これからも
奴につけまわ
される面倒も
ねェと思うがね
ボスが
この場にいない
ときは
アタシが
すべてを判断
することは
アンタも知ってる
わね
ハイエナ

ミス
スーザンの
判断
正しい
この
絵
ただの
コピーよ!!
この男
殺したら
我々から
盗んで行った
本物の絵が
永久に
もどってこない
ヨ
オイ
五右ェ門!!
あいつは
どこに連れて
行かれるのかね
拷問
だな

これ中国に古くから伝わる拷問ヨものすごく残酷ヨ
拷問その一……音攻め

いう気になったみたいヨ
聞こえんヨ……
サソリ
これで聞こえるヨ!!
ペッ

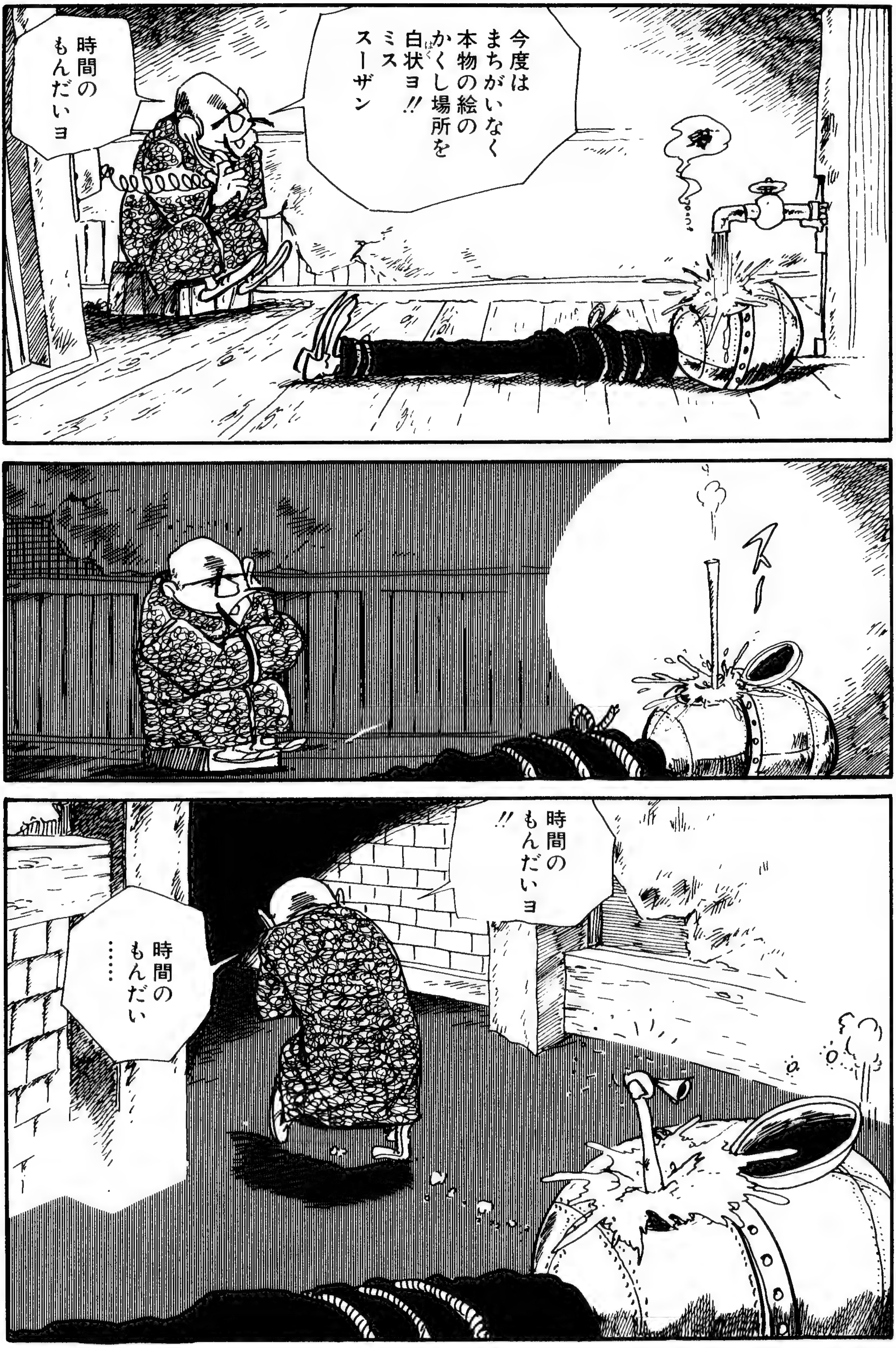
今度はまちがいなく本物の絵のかくし場所を白状ヨ!!ミススーザン
時間のもんだいヨ
スー
時間のもんだいヨ!!
時間のもんだい……

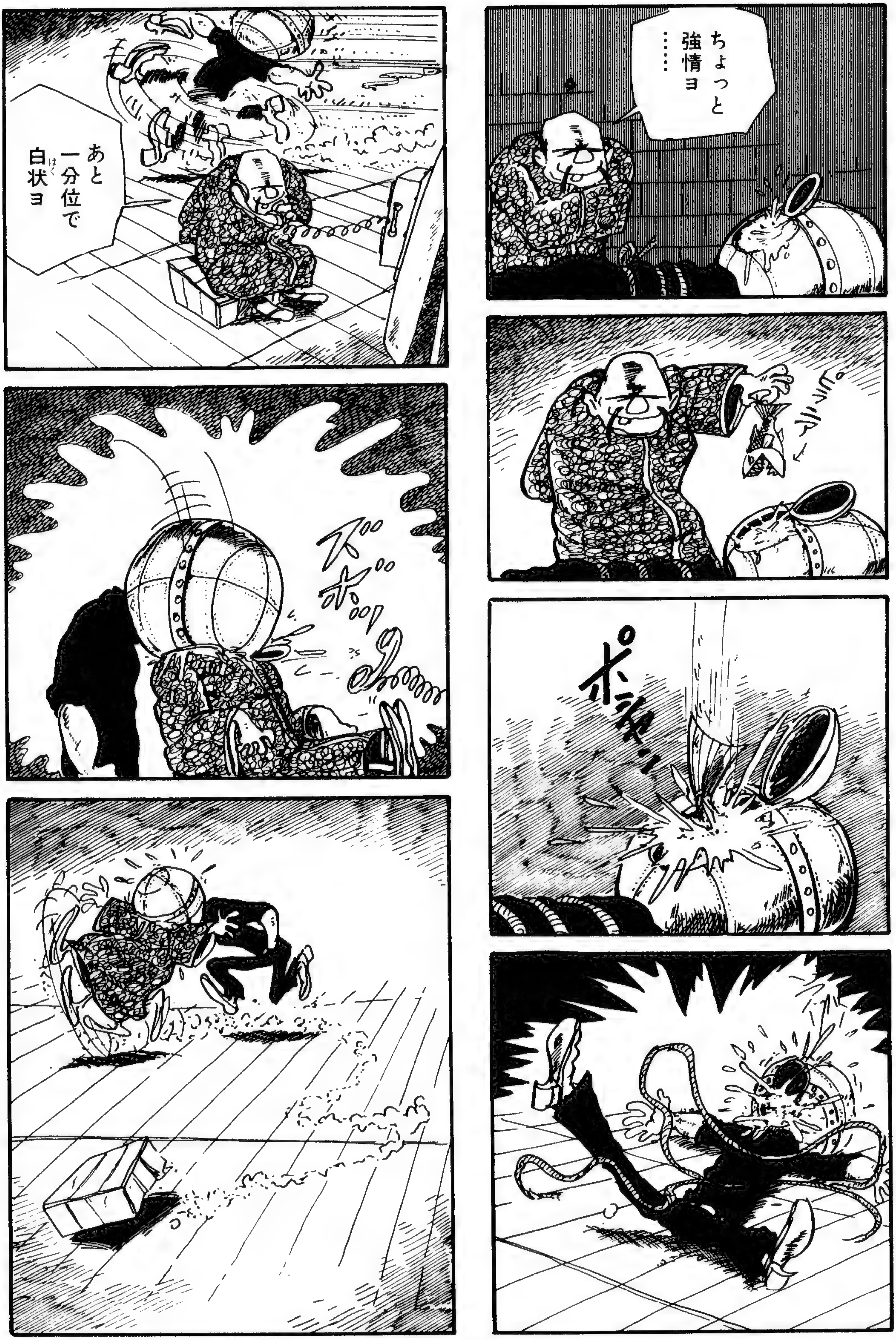
ちょっと強情ヨ……
あと一分位で白状ヨ
ポシャン!!

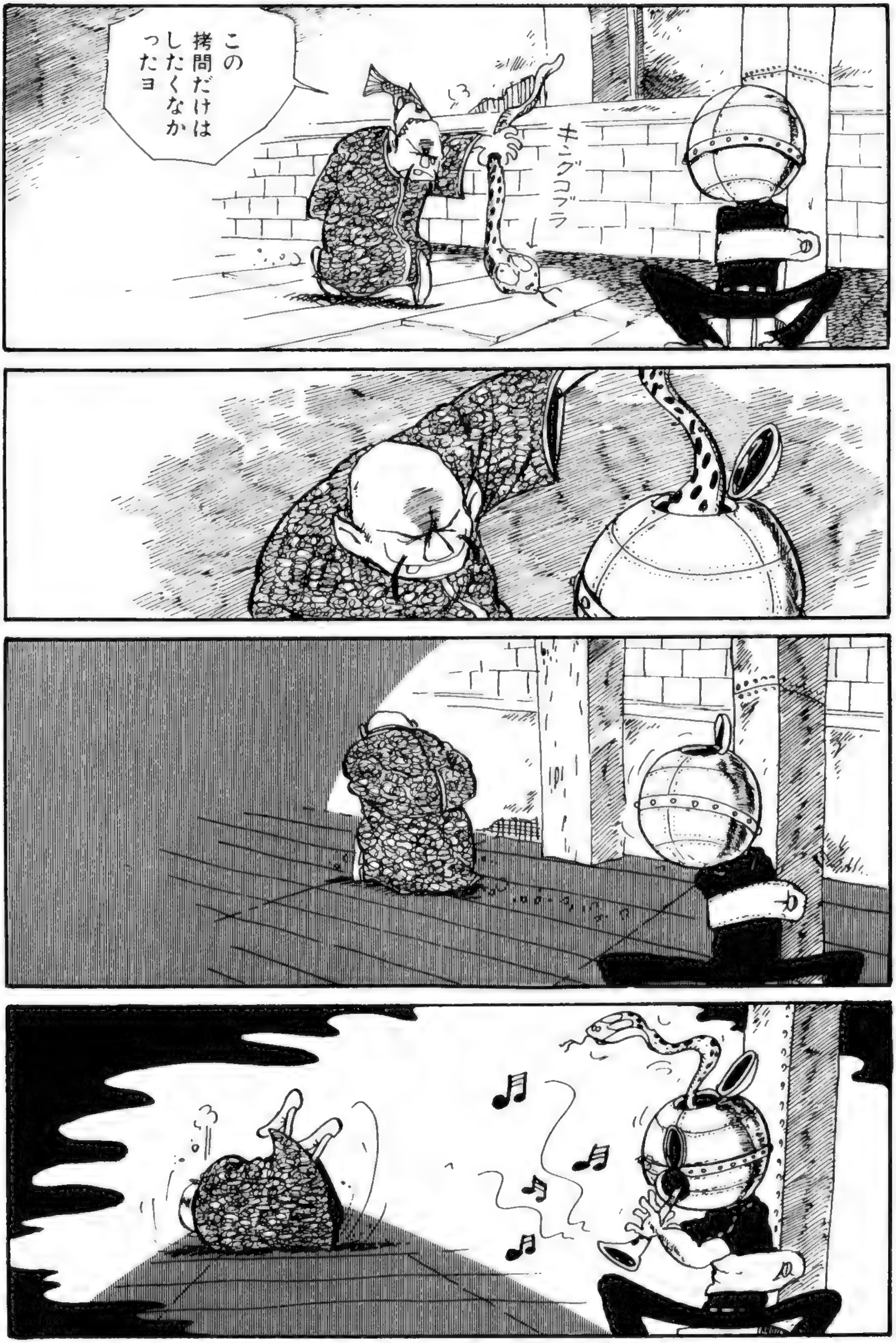
この拷問だけはしたくなかったヨ
キングコブラ

だいぶ
手こずって
いるようだ
な…
陳怪!!
白状ねえ
奴を
いつまでも
生かしておく
ことはねェぜ
いいことを
おしえてやろう
ルパン
!!
いくら
大事に
もってても
あの絵の謎は
お前ェにも
オレ達にも
解けねェぜ!!
解けるのは
ボス一人なんだヨ

それだけ
わかりゃ
半分謎が
解けたも
同じだ
じゃ
あとの
半分は
あの世で
解くんだ
な

シークレット・七人衆(セブン)がシークレット・六人衆(シックス)になったな

絵の謎のカギはジョン・スターモーだ
お前の推理は正しかった
ジョン・スターモー!! おもて向きはシスコ特捜班の警部!!
そのウラは犯罪組織の大ボスというけっこうなご身分!!
ジョン・スターモーの眼の手術の時間は!?
峰不二子の報告によると今夜十時だ
口の中っていろんな武器がかくせるもんだな!!
不二子か……!! 一番油断の出来ん女だ!!
エライ連中をテキにまわしたヨ!!
……本当ヨ

サンフランシスコ
ポリス科学病院
やあ 看護婦さん 今夜手術なさる ジョン・スターモー 警部の病室は どちらですか
oh…… アナタの 英語 ヘタです わかりませ ん!!
エッ そんな
オレ 英語は 一番得意 なんだけどな
いいですか ワタシは 日本から来た 銭形警部!! わかりますか ゼニガタね ……
どうしても スターモー警部に 話したい大事な ことがあるんです …… ジョン・スターモー 警部です

oh……わかりました
こちらでス
セン・キョウ・
どうぞ
オー セン・キョウ・
キャッ
看護婦さん ワタシはこんな所にいたくないんですけど
本当にワタシの英語わかりませんか?
oh イエス イエス
よーくわかりま〜す
なにも心配ないよ スーザン!! 今度の手術をまって つけられるワタシの眼は……
近代科学のスイを集めて造られたすばらしい人工眼でね 以前の透視眼の数倍の解像力をもつ……
この手術さえ成功すれば絵の謎はすぐ解ける
それにしてもおそいなワタシの手術は まだか!? いま何時かな スーザン!!

いま ちょうど 夜中の 十二時で すな……
いやあ まいりましたヨ ワタシは英語に かなり自信を なくしました!!
今度の 手術……!! ルパンに 狙われて いる ことを
忠告を しようと 思いまして ね
スーザン すぐ 眼科 医局長を 呼べ!!
いよいよ手術だ
どうしました 警部!! もう手術は すんだんですから その眼帯は 取ってかまいま せんヨ
ワタシは …… まだ 手術は してない……
手術は 12時になる 看護婦は… そう云った ぜ…
ルパン だ!!

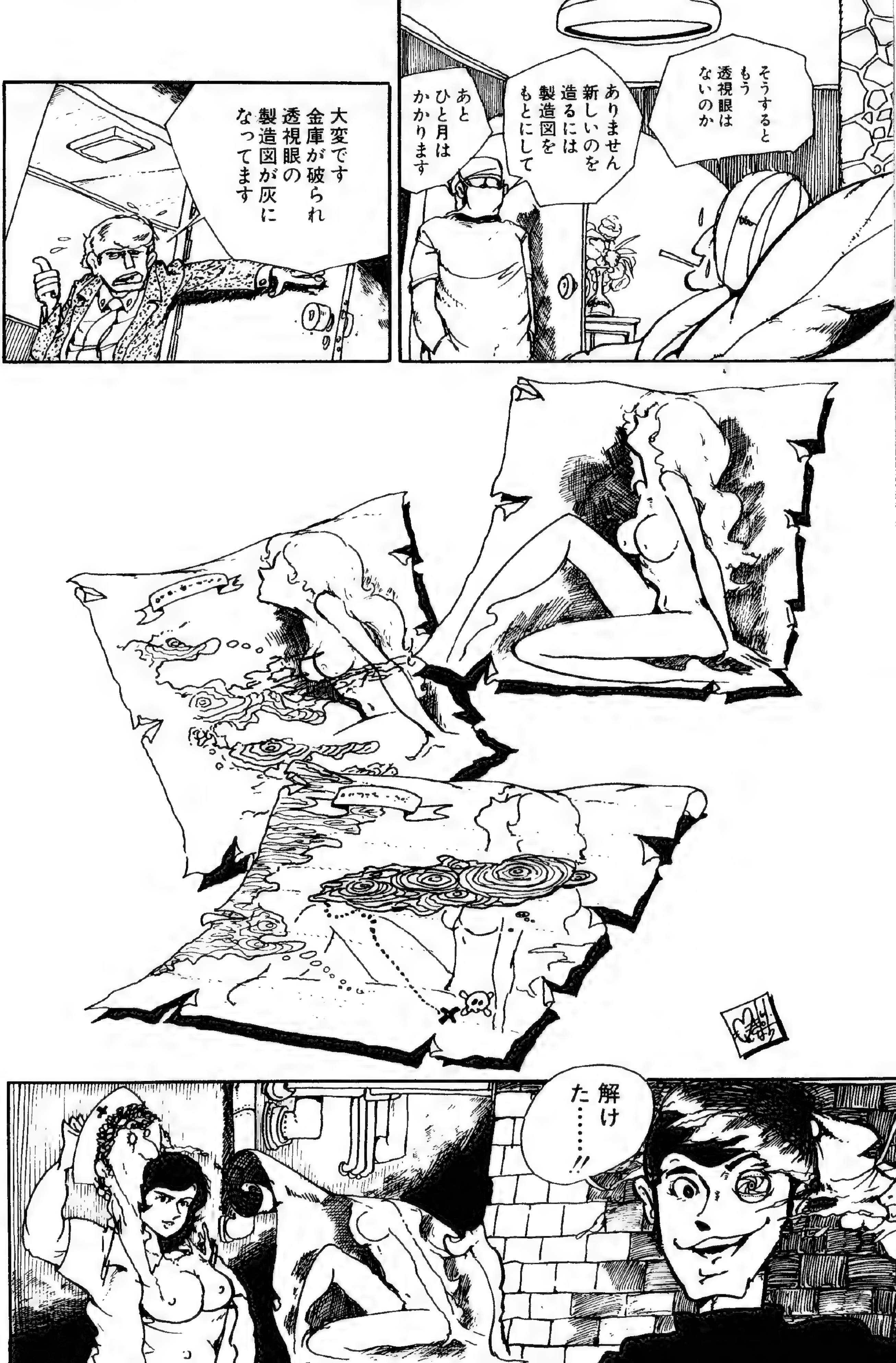
そうすると もう 透視眼は ないのか
ありません 新しいのを 造るには 製造図を もとにして
あと ひと月は かかります
大変です 金庫が破られ 透視眼の 製造図が灰に なってます
解け た……!!

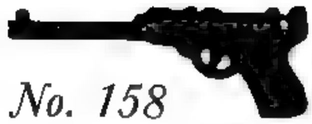

No. 158

［サンフランシスコ編］

ケーブルカー・ジャック

次元ッ ポイント切りかえだ
OK!!

シスコ市のド真ン中にかくれがとは……!!
不敵なのか!? それとも我々シスコ特捜を甘くみてるのかね……

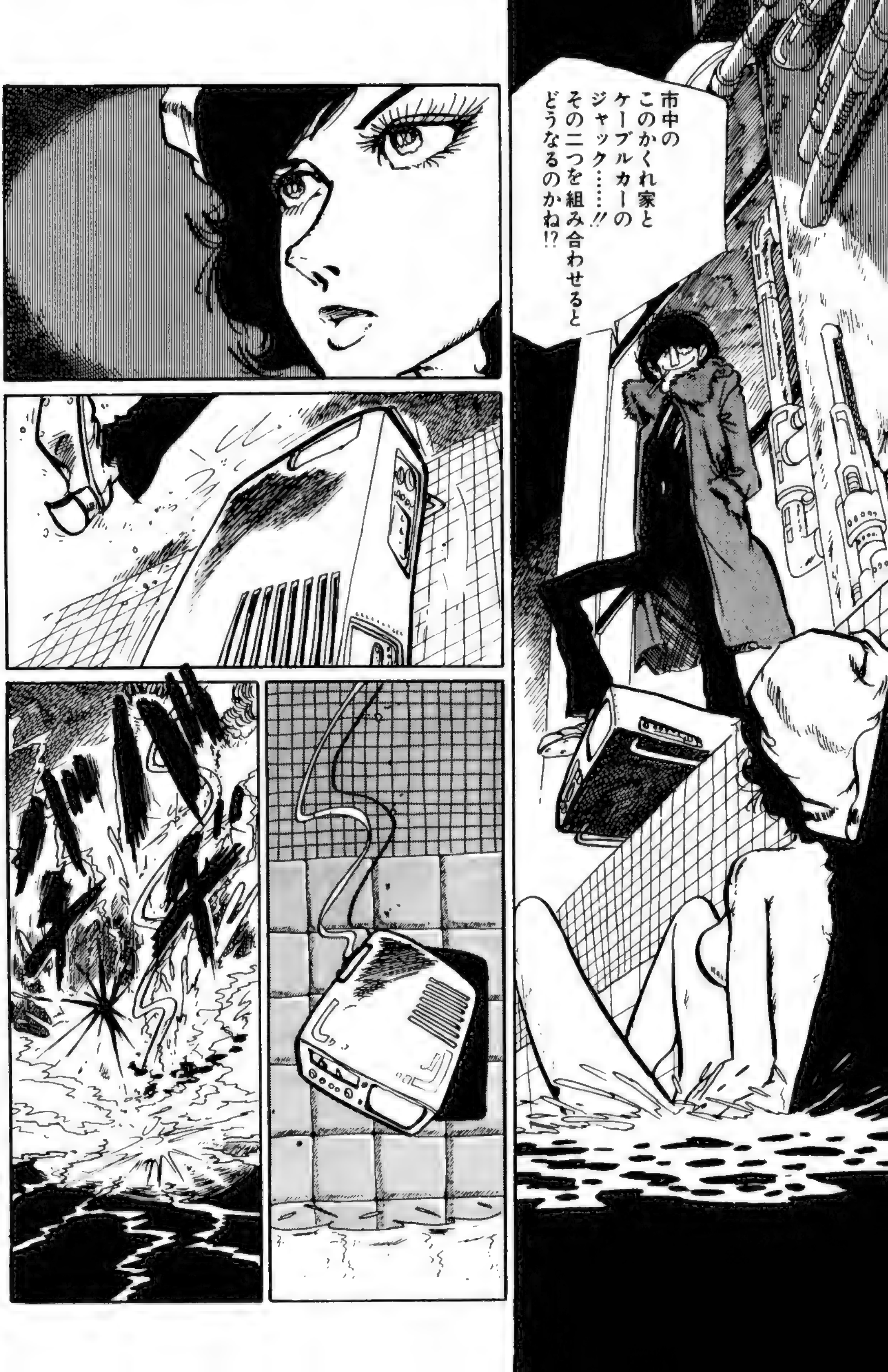
市中のこのかくれ家とケーブルカーのジャック……!!その二つを組み合わせるとどうなるのかね!?

パカ—ン
変装用
道具
一式か……
大事な
ものを
かくす時は
もっとましな
箱を使うこと
だな
パチ
パチ
パチ

OK!!
ルパンの目的をおしえるわ!! だからとにかく電源を切ってッ
いや電源を切ってほしけりゃ先に白状け!!
ひどい人ね このままじゃ落っこっちゃうじゃない
落ちない前に白状けばよかろう……!!
それほど時間のかかることじゃない……

ルパンの目的は銀行ヨ!!
ほう……どこの銀行かな……
カリフォルニア銀行!!その地下に大事に保管されてるマシンよッ
なんのマシンだ!!

なんのマシンかまだ答えてないぞミス不二子
そこまでいえばわかるでしょう……三人乗りのマシンよ!!
シスコ湾にいまも眠ってる沈没船の宝さがしにアナタが造らせたマシンよ……それをルパンが狙ってることを知ってアナタ銀行に保管させたでしょう

パ
バ
なによッ白状したんだからこんなことをする必要ないでしょう
キミにはまだたくさん聞きたいことがあるんでね
ルパンの目的がわかった……!!そう……!!カリフォルニアバンクだ!!

オレの考えた通りだ!! 奴の乗ったケーブルカーはそのまま暴走させておけ!!
だまってても五十人ほどのオレの部下の狙撃隊の中にルパンは飛び込んでくる!!
狙撃隊!!
それじゃルパンが襲うことを知ってて…… すでに銀行には狙撃隊を配置しておいたわけ?
そう あの銀行にはマシンはない…… ニセ情報を流してルパンにそう思わせただけだ!!
いくらルパンが沈没船の宝がほしくても
科学警察の技術を集めて造ったあのマシンがなければ……
その宝を引き上げることは不可能……!!
いやになっちゃうなもう……
ルパンの間抜けぶりもあいかわらずなおってないんだから

なるほどケーブルカーの軌道が銀行の前を通っている
オレ達もまさかルパンがケーブルカーを利用するとは思わなかった…!!
いや……その間抜けぶりがオレ達にとっては一番怖いんだ!!
しかしこの地図はかなり古いな
オレのガキのころの地図だぜ!!
ガキのころよーくこの近くで遊んだもんだ……
遊んだというより
おとなや子供仲間にいじめ抜かれたところというべきだなこの場所は
オレにインディアンの血が入ってるっていうだけでな……

子供の頃の
感傷にひたるのも
いいけど
いつまでこのままで
いればいいのアタシ
次の質問の
答え方が
まずい時は
今度はまちがいなく
高圧電流の水の中に
帰ってもらう

じつはあの宝探し用マシンの内部を知ってるものは三人しかいない……
オレと……あのマシンを造った……博士
そしてその助手だ!!
勿論秘密を守ってもらうため博士には死んでもらったがね
残るのはその助手一人だ
ところが命を狙われていることを知って……最近その助手が姿を消したんだ
その助手というのが
これと同じ髪型と服装をしていた!!

どうゆうことか説明してほしい
無気味な位感のいいアナタなんだから説明することないでしょう
あの時の助手はキミだったことになる
そうよアタシよ!!……知ってて聞かないでヨ
そうそれだけ聞けば充分だ……!!博士と同じように死んでもらう……秘密を守るためだ
アタシを水の中に落とす前にもう一度あのマシンを調べることね!!
こういうこともあるだろうと思ってあのマシンには爆薬をしかけてあるのヨ!!
その爆発時間は十一月三日午後〇時かっきり

あと十分か……
オレの部下にも爆発処理の名人はいる……
ワシじゃシークレット・七人衆(セブン)のボスじゃ
爆発物処理係はアルカトラズ島第三地下に急行せい
ボートでは間にあわんヘリコプターで行け……
ははは これでマシンのかくし場所がバレてしまったな アンタに……!!
やはりあなたが博士を殺したのね……
キミは助手!!
博士はアタシの父だったのヨ!!

ははは
はははは……
みごとだ
ミス不二子
ははは
このオレに
博士殺しの
一件と
マシンのかくし場所を
しゃべらせる芝居
だったとしたら……
キミはみごと成功した
わけだ
ミス不二子
二人とも
電流の
水の中に
案内して
さしあげろ
いつ
みても
この古地図は
なつかしい
よ
よーく
この
ケーブルカーの
軌道で遊ん
だっけ
そうそう
想い出した
……
この屋敷は
ある金持ちが
昔ケーブルカーの
軌道の上に建てたん
だヨ
自分の土地だと
いってね……
よくある
金持ちの
ゴリ押しって
やつさ

勿論いまはもうここには軌道はないけど……
でもルパンが新しく軌道をここにひいたとしたら？
なにッ

No.163 ケーブルカー・ジャック 完

No. 159

[サンフランシスコ編]

スターモー・ママ

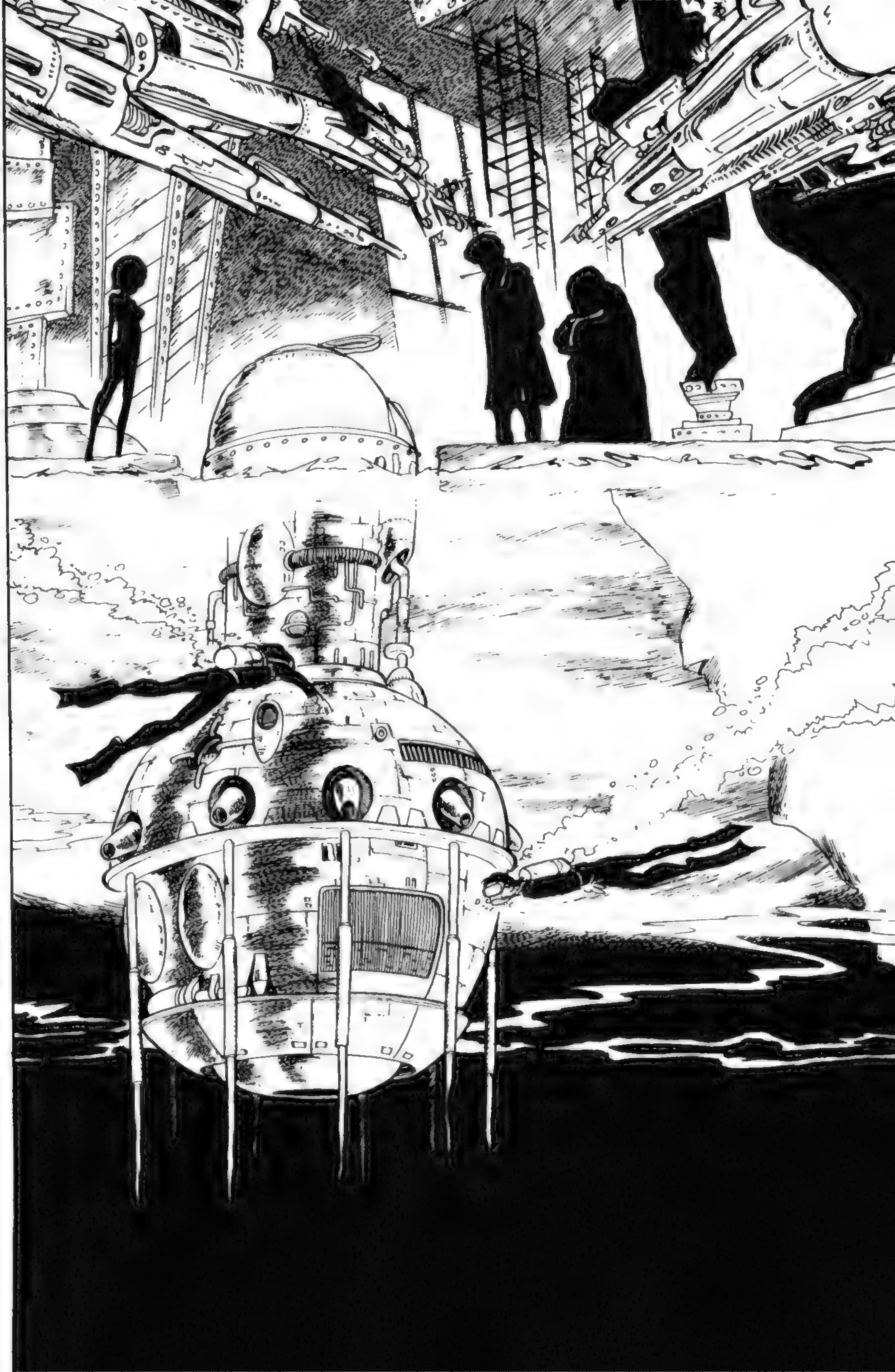

いまのところ異状はないようだな
異状はありません
しかしどう考えても出来ないと思うワ!!
出来ない!?
なにが出来ないのかね!? スーザン
ルパンのことですワ Mr.スターモー
しかし奴は必ずこのマシンを
盗みに来ると断言した……フフフフ
オレも手並を拝見したい……どんな技でこのマシンを盗むつもりなのか……フフフ
装置とりつけ完了!!
海中からこのマシンに十メートル以内に近づいた者は
すべて感電死します

よかろう……電流を入れるぞ!!
よせッ まだ海中に一人残ってる

やってられないワ
今度の仕事おりるワアタシ
仲間を殺す奴とは一緒に仕事できないってわけか
もしワタシを殺す……
ワタシの組織だまっていない
ワタシもだまっていない

ははは
お前の
おそろしさは
よく知ってるヨ
陳怪!!
この
拷問球の
中のサソリを
なんとかしねェと
お前さんも
毒グモの
エジキに
なるぜ

ママ
もういいよ
カンニンして
やれヨ……
パ

よくお聞きお前たちムスコのやることはすべて正しいのだヨ
どん…ッ

よーくごらん
死んだ男の身分証明書だヨ
FBI!!
もっと悪いじゃないの
バカをおいいでないヨ あの男を殺しておかないと
沈んでる宝船をみないうちにみんなブタ箱入りさ!!
それにワタシのムスコ……スターモー警部が犯罪組織シークレット・七人衆のボスだってこともバレるしね
相手はFBIよりルパン三世…!! このことをよーく頭に入れておくこと!!

チョイト女が困ってる時は助けるもんヨ
サン・キョ・ウ・……
サテ……こちらルパン一味は…

アタシと博士で造ったマシンは大体こんな型でしたわ ルパンさん

これ以上はスターモーのもってる設計図がないと無理です
そのニセマシンと…!!スターモーがアルカトラズ島にかくしもってるマシンとすり替えようっていうわけか……
どんな方法でそのニセマシンをもってアルカトラズ島にわたるつもりか聞きたい!!
??
ルパンその変な眼で……オレを見るなッ!!

コキン
Xレイ眼なんてとんでもない眼を入れるとは
いい趣味とはいえないな……
するとアタシもずーっとその眼で見てたんですか？
じゃ……
これでアイコにしましょう!!

オレも聞きてェなどうやってマシンをすり替えるんだ!!
それがみごとな方法があるんだな……!!
たいした苦労もしねェでスリ替わるんだ
ウグググ

マシン……そんなばかな
お前も来いスーザン!!

マシンは無事か!?
もちろん無事ヨ!!
じゃあルパンはこれと同じマシンを造ったというのか
死んでもらった博士以外にこのマシンを造れる奴はいない
いくら博士の助手でも無理だ!!
スーザンマシンの設計図をもって来い

スーザン設計図をもって来い!!

こんなことをしてもスリ替えが成功するとは思えねェんだがねオレにゃ

No. 160

［サンフランシスコ編］

チェンジングマシン

アルカトラズ島
信じられんまぎれもなく海底マシンだ
ルパンがオレと同じマシンを造った!? ……いや不可能だ!!
マシンを設計した博士は秘密保持のため消してある……
博士の他に造れるやつはいないはずだ!!
しかしルパン側には消した博士の助手がおるヨ
博士はマシンの内部を一切助手にも秘密にしていた……!!
まさかと思うが念のため
調べておいたほうがよさそうだ!!

スーザン!! マシンの設計図をもって来い
スーザン!! 設計図だ!!
ワタシ取ってくるヨ
せっかくこれからいいフンイキになろうってときにジャマ虫のご登場か

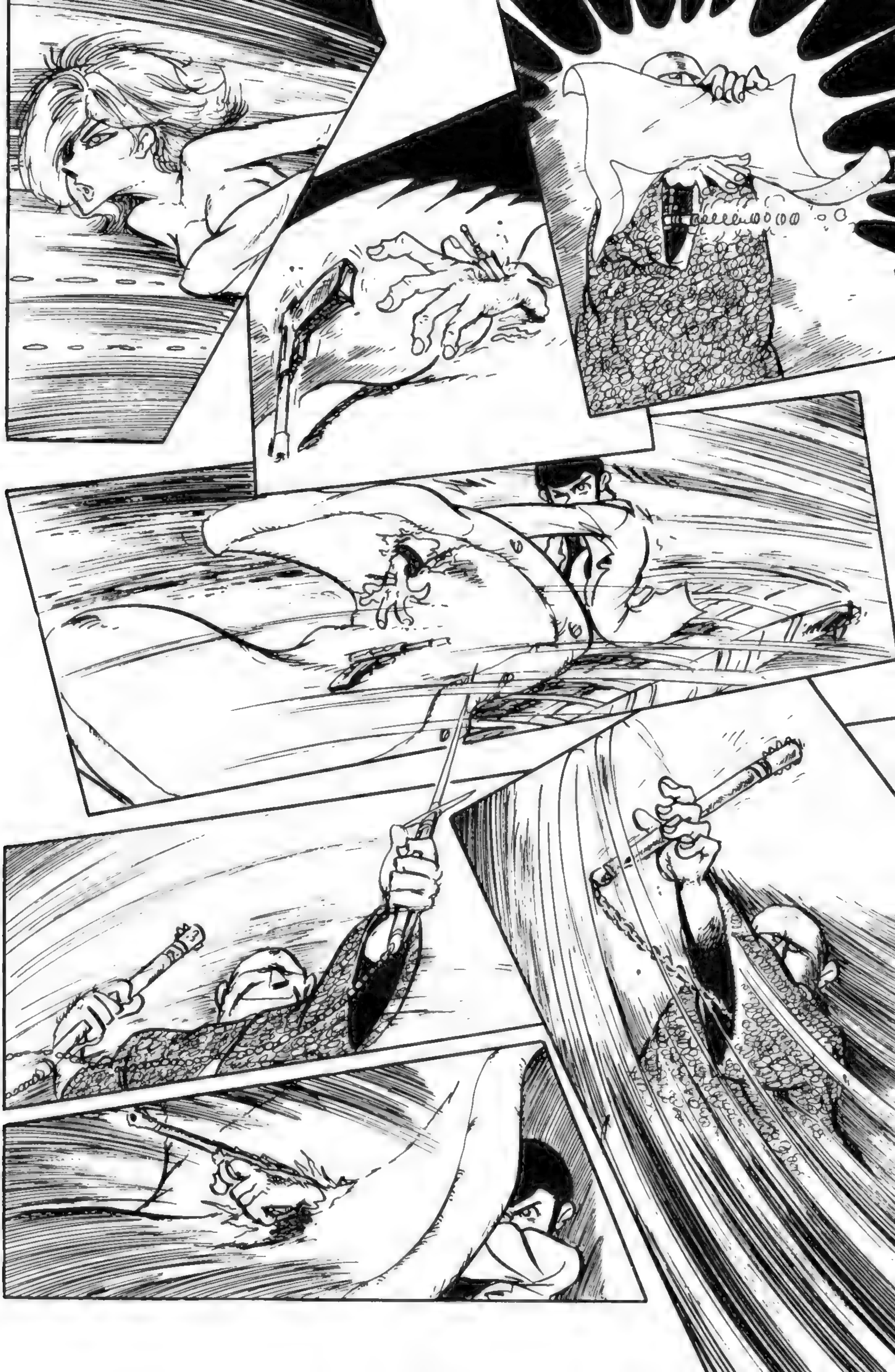

スーザンの部屋からだ!!

ルパン……か……
パ
オ
ッ
みごとに急所をさけてるヨ……あの男!!

これからも目ざわりになりそうだな!!
彼が消えないかぎり安心して計画もはたせないわ
消えてもらいましょうヨ……ボス
ワタシもスーザンの考えに賛成ヨ!!計画を進めたければ!!
この男……おそろしいヨ……
ワタシの防弾服見抜いていたヨ

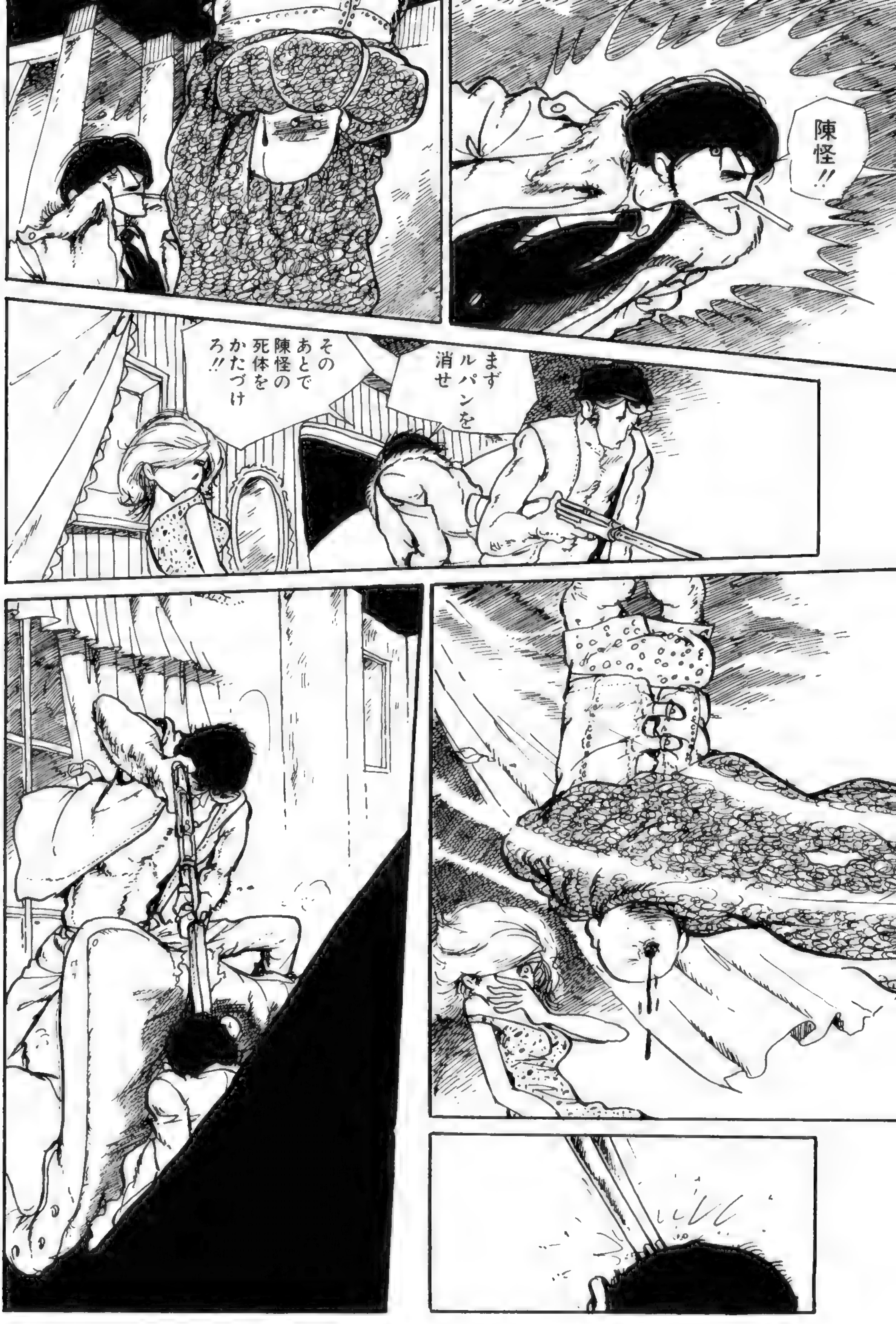
陳怪!!
まずルパンを消せ
そのあとで陳怪の死体をかたづけろ!!

しかし こんな 間抜けな 部下を もってる スターモーも 気の毒だな そんなんじゃ オレを消す ことは無理 だヨ
はい ここに こうあてて …… 引き金を 引く!!
はい どうぞ!!
このやろう ふざけ やがって
アハァ オレに ハジキを さわらせ たのは まずかった な

銃声がまた聞こえたがルパンは消したか……
逃げたわ!!
マシンはありがたくいただいた ルパン
今度のスリ替え作戦……成功すると思うか!?
まあ見てなって……ブリキで造ったこのニセマシンを本物と思って……

あのザ・ロックにある本物と……
スリ替えにくるぜあちらさんからな
ウヒヒヒヒ……
しかしそううまく行くかな……
犯して来たな……オンナを!!
アッわかる!?
お前には峰不二子という女がありながらか
アレッなんだいそのいい方は!!何をしようとオレの自由じゃないか……

そんな言い方をするところをみると……
お前こそ不二子にほれてんじゃねェのか？
ザン!!
オレにそんな口のきき方をするな
よせヨ二人ともせっかく海底マシンのスリ替えに成功したというのに……

オレは前から考えてた今日がちょうどいい潮どきだルパンとは今日かぎり別れる
五右ェ門の声だな
ルパンに犯されながらも奴の体のどこかに盗聴マイクをしかけるとは考えたな……スーザン
オ〜上等だヨ今度会ったときはテキだと思えよ五右ェ門
ほざくなこっちでいうセリフだ!!
いいかげんにしろ二人とも……スリ替えたこのマシンでシスコ湾に沈んでる宝船を引き上げる計画はどうすんだ!!
そんなことオレの知ったことか!! オレはルパン三世だ!!

がくし
マイクは
まだみっかん
ねェか…!!
宝船はだれにもわたさねェ……オレ一人のもんだ!!
あっちぞ!!
シュイーーッ

サラバだルパン!!
オレも別れる……たっしゃでなルパン
おーけっこうだ食糧をさがしてくるためオレも今から明日までこのマシンをはなれるが二人ともこのマシンに近づいたらぶっ殺すぜ
ホ……三人ともマシンをはなれた!!
ではいまのうちにこっちにあるニセマシンとスリ替えてはいかがです
ほほほほだめよまんまとひっかかるところだったわ
バレてるのヨアタシの小細工が……
そうキミのしかけた盗聴マイクはとっくにバレていたんだスーザン
ほほほ……そのようね……

ルパンのやつ
オレたちに
マシンがスリ替わった
と見せるための
いなか芝居を
演じてるわけ
だ!!
セッセとな
ごくろう
なことだ!!
何も
心配いらん
こっちに
あるのが
あくまで
本物の
マシンだ!!
マシンが
あり
ません!!
なに
!!

昔からのことわざにいわく!!
テキをあざむく時はまず味方から……

これ中国の古いことわざヨ
陳怪!! 生きてたのか
どうしたんだそのマシンは
ワタシ不死身ヨ……!!
ルパン ワタシ死んだと思って油断した……!!
スリ替えられたマシンを……ルパンがマシンをはなれたスキにまたスリ替えて来たヨ
ほうびなにくれる!?
THANKFL
かたじけなし

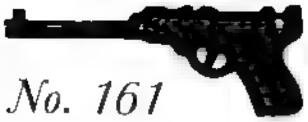

No. 161

［サンフランシスコ編］

作戦Ｌ３号

だれだ
お前は!!

うしろにまわったわ

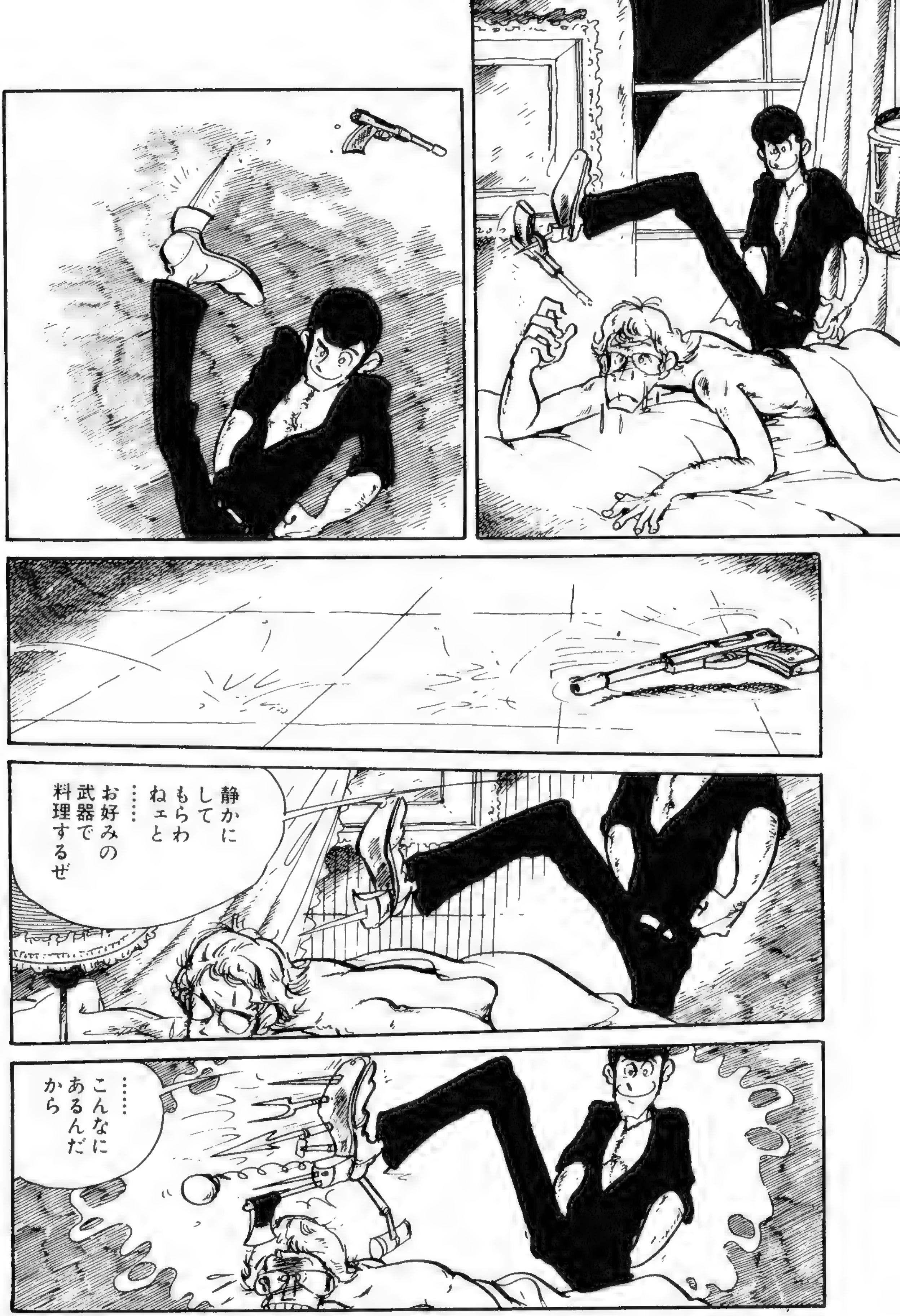
静かにしてもらわねェと……お好みの武器で料理するぜ
……こんなにあるんだから

おカネ目のものはそれだけしかないわ……それをもってはやく出て行ってヨ
ほうたしかに高価なものばかりだ
それにしてもこの部屋の空気はニゴりきってるよ!!
窓をあけていい空気を入れようや

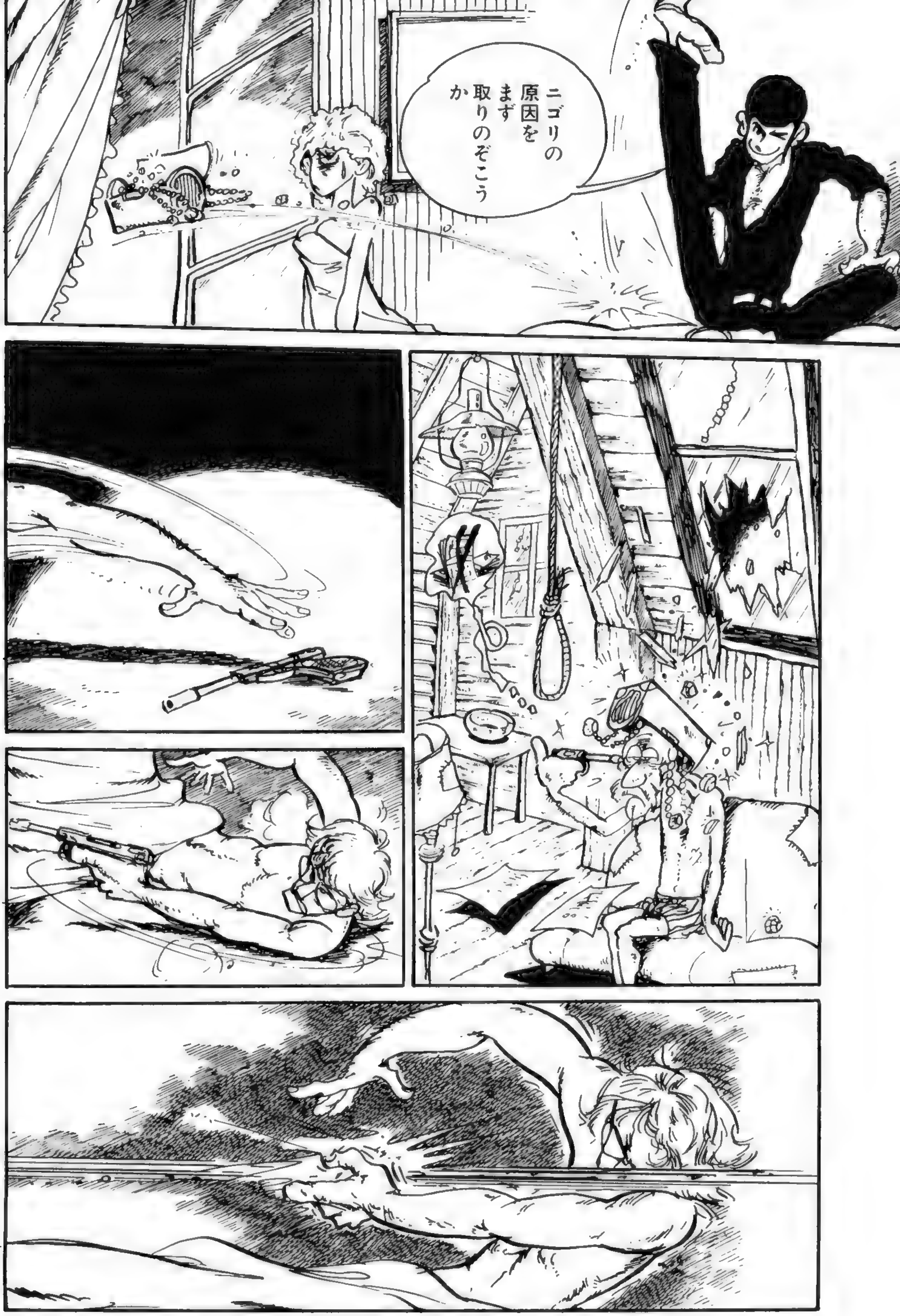
ニゴリの原因をまず取りのぞこうか

グヒヒヒ　左のヒモを引くと武器がとびだし……　右のヒモを引くと飛び出した武器がもどってくる　ウクク
クヒヒ……

みたところ
強盗でも
ないみたいね
だれなの
アナタ!?
目的を
いったら
どう!?
こうゆう
種類の男は
何をするか
わからん!!
あまり
刺激するような
ことをいう
な
どうみても
正常な奴の
目じゃ
ないよ
アレは
じゃ
どうすれば
いいのヨ
あの男は
アナタの
奥さんが
やとった
殺し屋よ
きっと
!!

浮気は死ヨ!!
どう!?おもいあたらない!?
あたる・・・!!
よしそうときまったら作戦はたてやすい……どうせカネでやとわれてるんだから
でも宝石には見むきもしなかったわ
海底マシンはみごとルパンに盗まれたが……
アンタがいなけりゃあのマシンを動かすのは無理だ!!
いまごろやっきになってアンタを探してるだろうなルパンの奴

マシンを
設計した
博士と
同じように
アタシも
殺す気ね
Mr.…!!
スターモー
そう
アンタを
ルパンに
……
うばわれ
ない
うちにね
……!!
!
たす
……!!
……

ねェ キミ…… ものは相談だけどね……
女房がキミをいくらでやとったか知らんが!!
女房の三倍出そう!!
五倍!!

ひとすじナワではいかんぞあの男!!
奴も男だお前が相手してやればきっとこっちのいうことを聞く
そうねやってみるカチはあるワ
ネェして……!!
ガハハハ助かったぞ!!
これで!!あの女とは切れたと女房にはそういおう……
オレにはまだ女房の知らない三号がいるからね……
ガハハハハハ
今度こそバレるようなヘマはしねェぞ

はっきりしてよ!! 何がのぞみなのッ

わかった
わかったヨ
いいかげん
それで
手をうったら
どうだ
よーく
三号の
所が
わかった
な

No. 162

［サンフランシスコ編］

2（ツー）ミニッツ

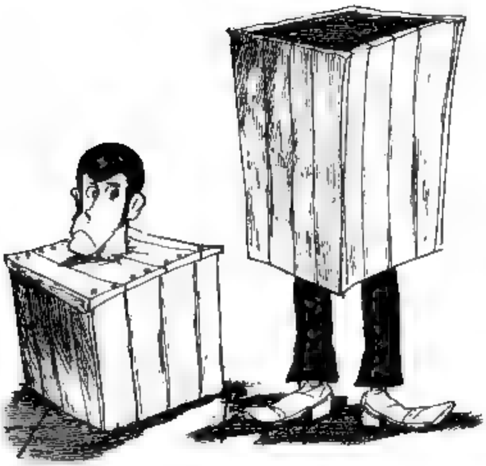

スーザン……!!
オレ惚れちゃったみたいヨアンタに……本当……ちかごろはアンタと……
……の夢ばっかしなのだからこれはもううたがう余地なし!!
アタシをここから出してくれればもっといい夢が見られるわMr.ルパン三世……
どうぞいつ出ていってもいいんだヨ
別にアンタをとじこめてるわけじゃない
招待もしないのにいつの間にかアンタがこのマシンにもぐり込んできたんだから

じゃ本当にこのマシンから出ていいのね
なんのためにアタシがこのマシンにもぐり込んだのか
それも調べないでアタシを逃がすのね!!
どうぞ
出口はあちらになってる
……………………
そうさ
このマシンにもぐり込んでアンタができることといえばせいぜいどこかに爆薬をしかけるくらいだもんね
それを知っててアタシを見逃がすの!?
そうですヨ……どう!?このやさしい心……!!

じゃ
その爆薬を
アタシがどこに
しかけたかも
もう知ってる
わけね……
いや
それが
まるて
見当も
つかねェ
これから
じっくり
さがすさ
じゃ
アタシも
見逃して
くれる
お礼に
ひとつだけ
お教え
するわ
正確には
あと二十三分
後に……
このマシンの
どこかで
アタシの
しかけた
爆薬が
大爆発
するわッ
ありが
とう

アッ そうだ もしも 大事なこと いうの わすれてた ッ
アンタの うしろに 脱出用 スイッチが ある
これを 押すと 脱出用 トビラが 開くのね
そう
スイッチを 押してから 正確に 二十五秒後に トビラが 開く!!

それじゃアタシが脱出しないうちに爆発するじゃないッ
アッほんとうだ
そうゆうことになるか
開けてッ!!はかったわね!!

ルパン
わョ
きたない
ルパン
だめだ
どこにも
爆薬は
みつからねェ
オイ
お前ェも
さがしたら
どうだ
さがして
ますヨ
ググッ
オレの
やり方で!!

アタシはぜったいにしゃべりませんからね……ルパン
しゃべるんですか

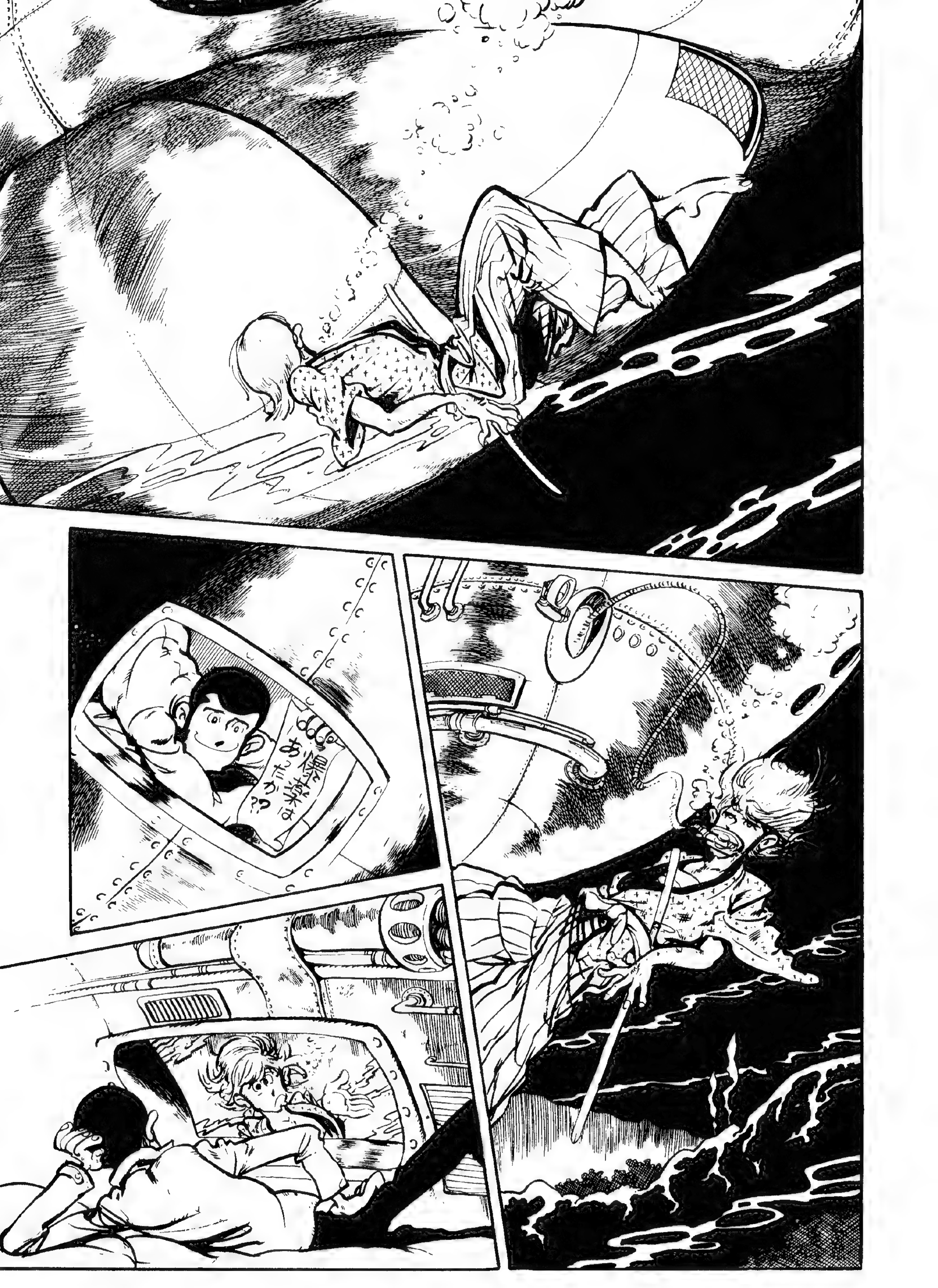
御注文は
あったか??

2分ケイカ
アト23分ゴニ
脱出用ハッチガ
開キマス
ルパン
なんのマネよ
これッ!?

これから二十三分間もそんなせせっこましい所にいちゃタイクツだろうと思ってサ
その間オレのつくったアニメーションで楽しんでもらおうと思って……
なによこんなものッ見たくもないわヨ
まあそういうなヨ!!オレがはじめて造ったコンピューターアニメなんだから……おもしろいヨ!!
どんな手で来ても爆薬の仕かけた場所は絶対におしえないからッ!!
お守りください
オ〜カミよ!!

オレを呼んだのか
オ、カミよ……って きこえたぞ おいしそうな ウサちゃんよ
やめてヨ クダラない
クダラね・とは なんだ!!
オレにそんな口を きいてもいいのか おいしそうな ウサ公……!!
バカみたい!!
ハカミタイ!? いい度胸してんじゃねェの……!!

いいかげんやめてヨ!!
いや
やめね ……
いくら命ごいしても
だめだ……
残酷なアニメね……ひどすぎるわ……
そうさ……
オレは残酷さ……
うまそう……

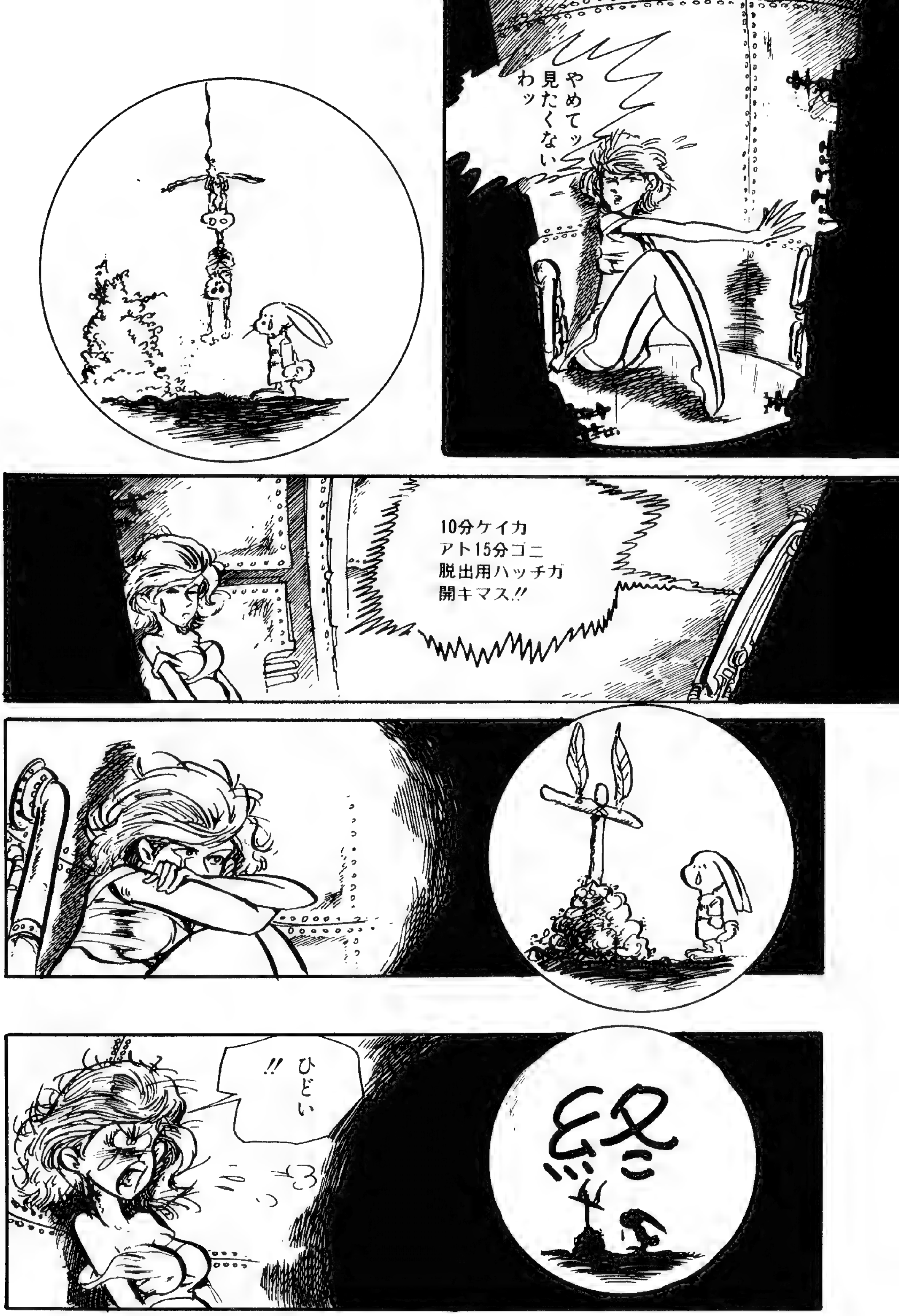

やめてッ
見たくない
わッ
10分ケイカ
アト15分ゴニ
脱出用ハッチガ
開キマス!!
ひどい
!!
終

これじゃウサギがあまりにもかわいそうヨ!!
たかがアニメでしょう……なにも本気になることはないでしょう……ムニャムニャ…
いくらアニメでもあのまま狼をほっておく気にはならないわ!!
しようがねェだろう……そこまでしかストーリーが出来てねェんだから
ウサギに復しゅうさせるストーリーにすればいいじゃない……
アッなるほどね!!
15分ケイカ
アト10分デ
脱出用ハッチガ
開キマス……!!

ということは爆破まであと八分しかないということね
爆薬のかくし場所絶対しゃべりませんから……ホホホ
できた!!……
さっきのアニメのつづきが出来たぞ
ちょっと見てくれる?
いやッもう見たくないッ!!

この爆薬で
やっつけてやる
ここが狼の家だな……
なによこれ この海底マシン そっくりじゃないの!?
アッハハハ こんなアニメで爆薬仕かけた場所を白状させようったって無駄ヨ ルパン
このへんに仕掛けてみよう

ホホホ どこに仕かけるか……ウサギちゃんのお手並を拝見しましょ
いや やっぱり中に仕かけよう…
気になる音ね…… 何の音よ これ
20分ケイカ アト 5分デ 脱出用ハッチガ 開キマス

ベッドの下に
仕かけてやろう
ZZZ
ZZZ
ドッ
ド
ドッ
ドッ
ド
いや
すぐみつかって
しまうから
トナリの機関室と
しよう

やっぱし
ベッドの頭のほうに
仕かけよう……
いや
燈台もと暗しという
から……
足のほうにしよう
やめて……
やめてッ
変な音を
出すのは
!!

この足に
むすびつけちゃえ
おい なんの音だい あれは？

彼女自身の心の動きの音さ……
ドン
ドン
彼女の胸に高性能のマイクロマイクをしのばせておいたんだ!!
みろヨ
狼の足にウサギが爆薬を仕かけたときに心臓の動きは最高となっている
……ということは
おめでとう……みごとでしたわルパン!!

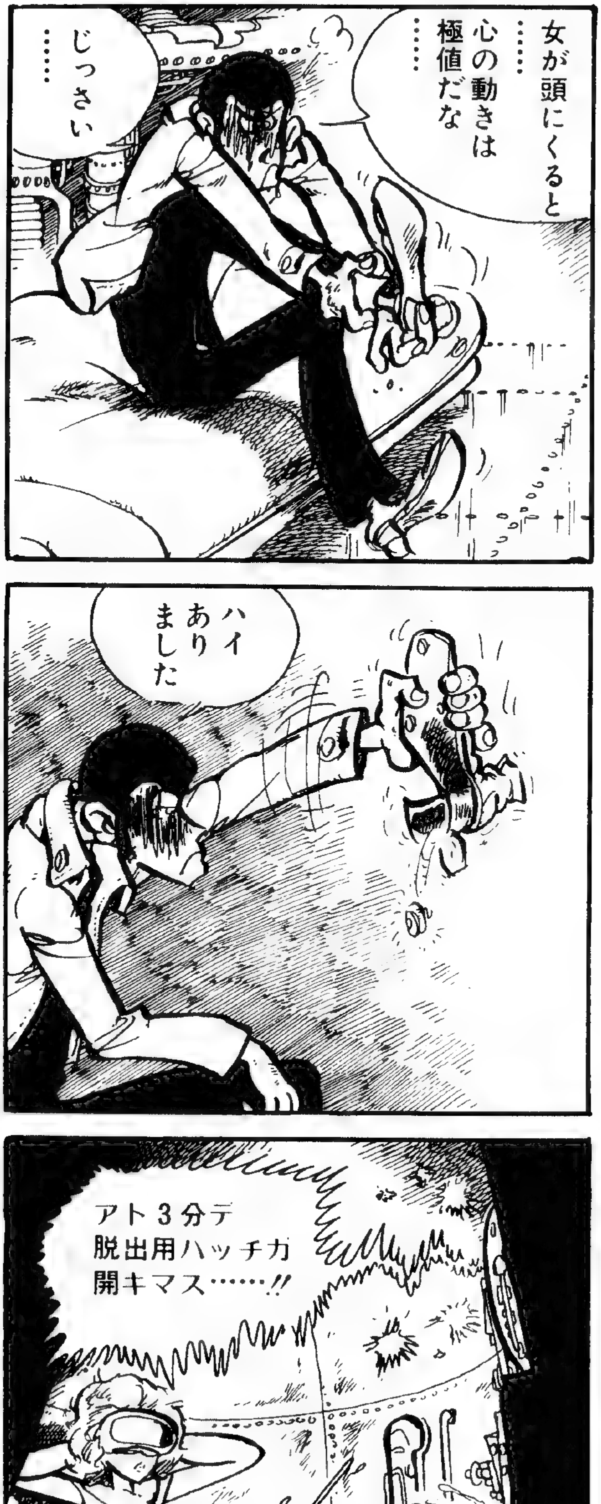

No.167 **2ミニッツ 完**

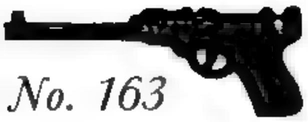

No. 163

［サンフランシスコ編］

スナッチング

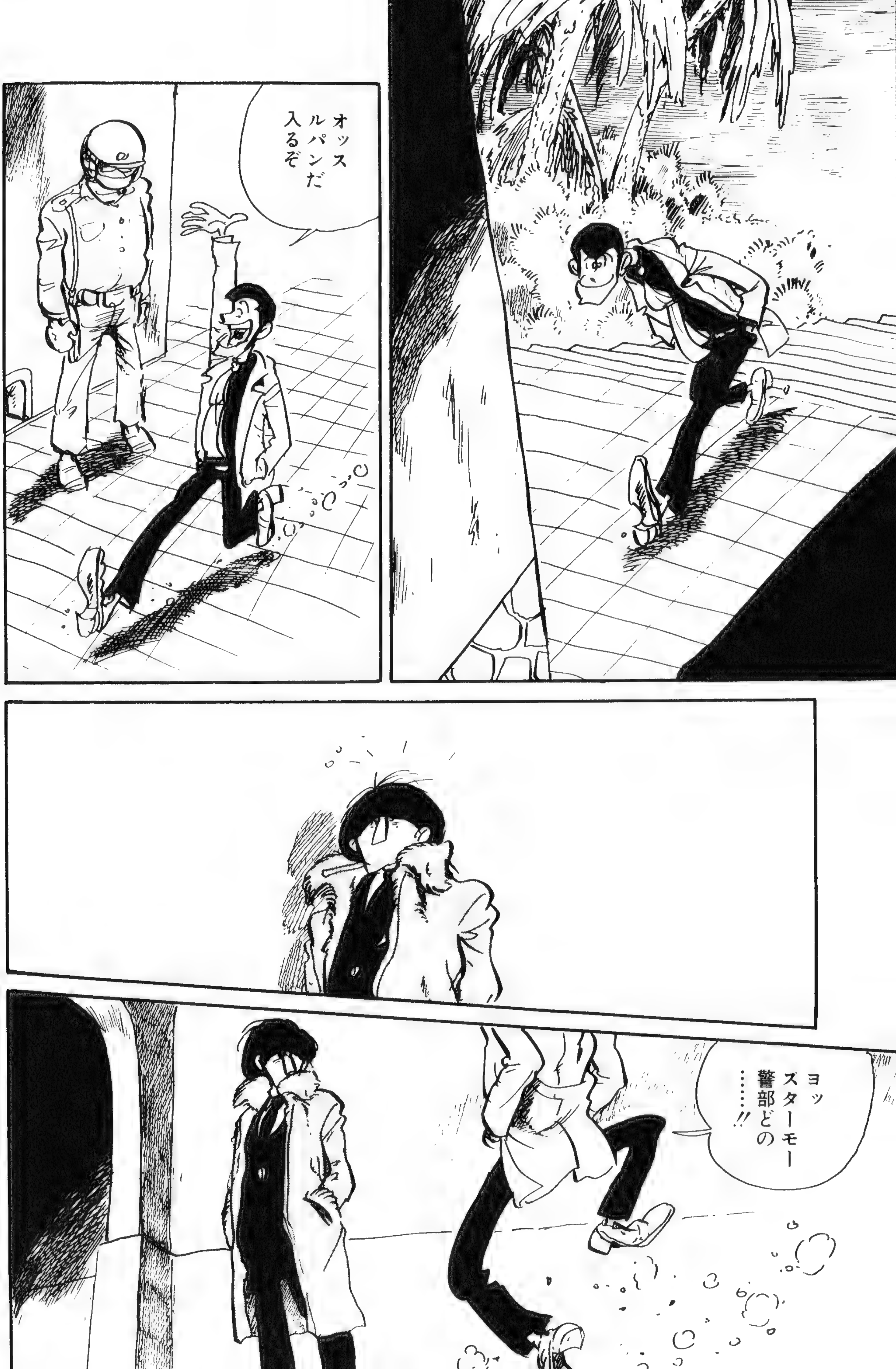

オッス
ルパンだ
入るぞ
ヨッ
ズターモー
警部どの
……!!

オットト……!!
これはこれは
銭さん!!
なつかしいね……このサンフランシスコで会えるとは……
こんなよそサマの国に来てまで日本人のハジをさらすつもりかルパン

銭さん
そんないいかたされると頭にくるな……オレ
いままでオレは自分のことを日本人なんて思ったことは一度もねえんだ
じゃナニサマのつもりなんだたかがコソ泥の分際で
地球人さッ
地球のすべてがオレの国さだからオレにはパスポートは不要!!

そんなヘリクツが通ると思ってるかッ
通して来たぜオレは
もうがまんできねえ!!手めェを屍体にしても日本につれ帰ってやる!!

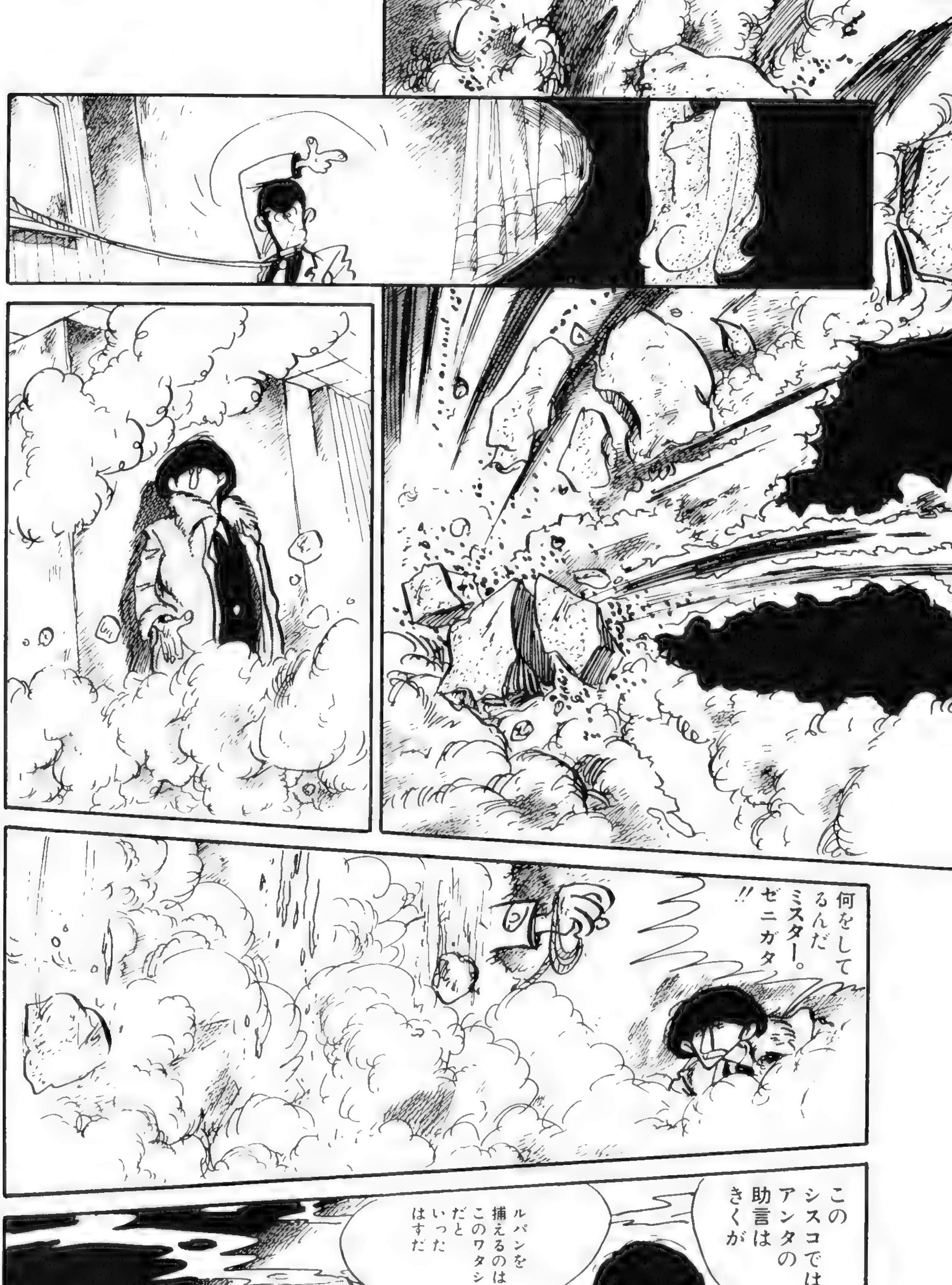
何をしてるんだミスター。ゼニガタ!!
このシスコではアンタの助言はきくが
ルパンを捕えるのはこのワタシだといったはずだ

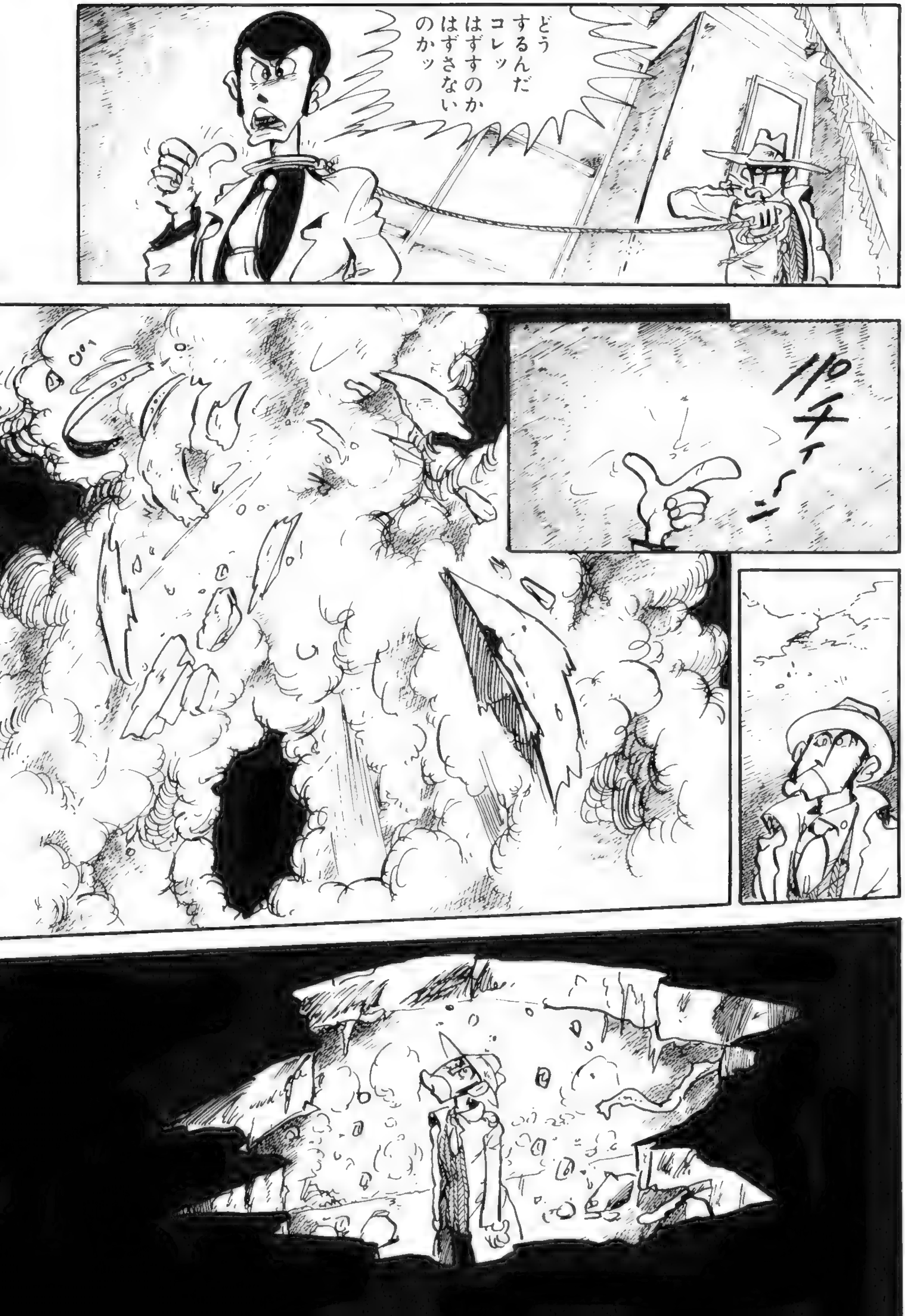
どうするんだ
コレッ
はずすのか
はずさないのかッ
パチーン

ゼニガタ!!
ルパンを
はなすんだ
!!
いやだ!!
ルパンの
おどしに
屈服する
ことは
ないッ

これによって死んだ奴の葬式代ケガ人の医療代建物の破損代……そして
ここにある美術品の破損の費用は全部もってもらうぞミスターゼニガタ……

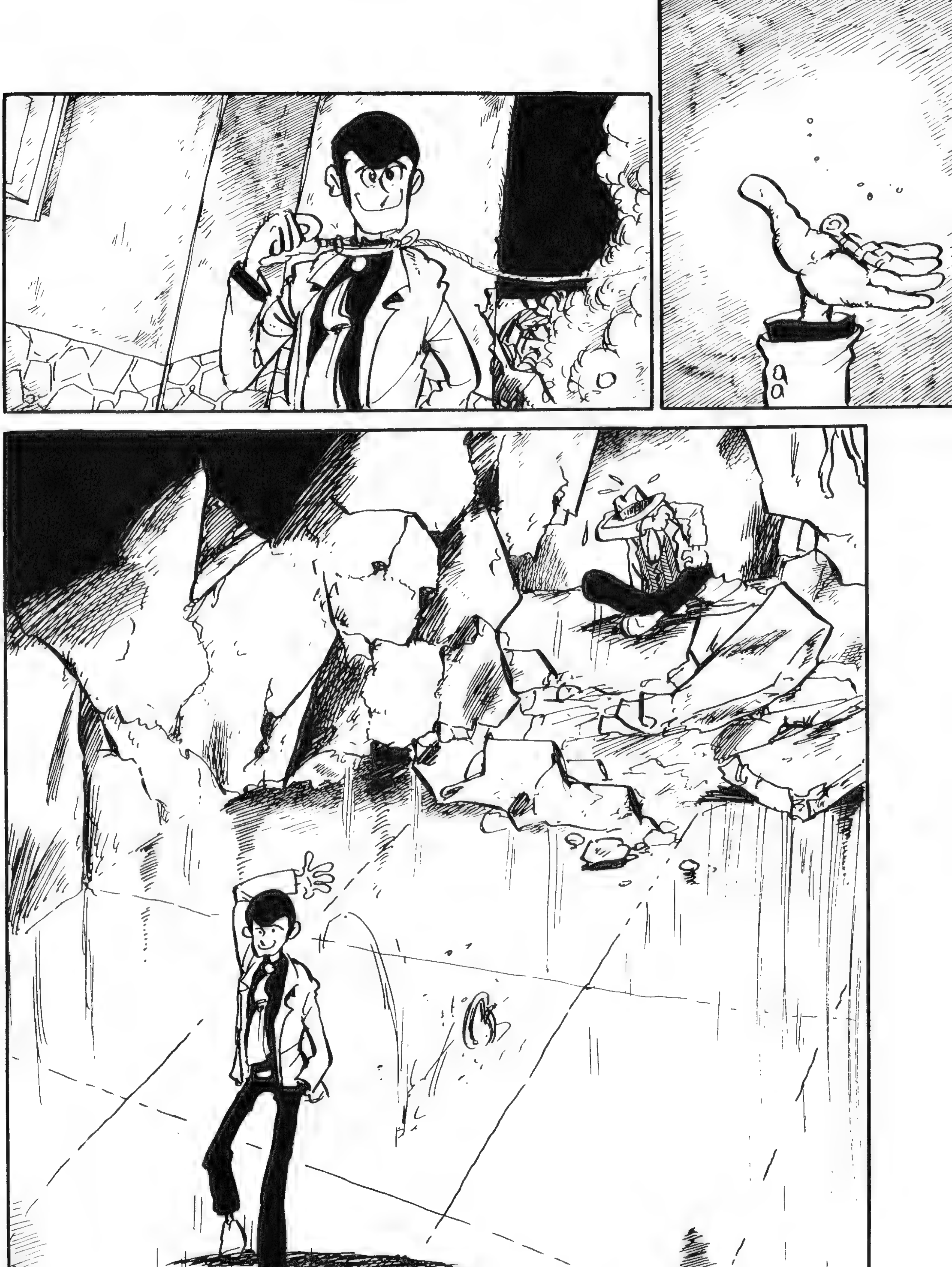

ヨオッ
これは
スーザン!!
もう
ぼちぼち
オレに
ホレても
いいころ
じゃ
ない!?
グフフフ……
はでに
やってくれ
ますね
ルパンくん

それにしてもいつの間に爆薬を仕かけておいたのかね!!
ある時はアンタの秘書に化け……ある時は使用人に化けある時は奥さんに化けある時はアンタ自身に化け
ははこの私にまで化けたのか!?
なるほど自由にこの建物の中に入り込めるわけだ
シスコ湾に沈んでいた宝船の引き上げがすんだそうだね
それでいかがでした宝物はありましたか？
アラマッとぼけちゃって……
なァ～んもなかったことは知ってるくせに
ははは人間っていうのは欲がありすぎますね……

それでこのビルに仕かけた爆薬の
ある場所を印した図面はおもちですか!?
ハイもちろんもっています
先週はスーザンに爆薬を仕かけられたが……今週はそのおかえしってわけだ
当然この私の部屋にも仕かけてありますね
ハーイおめにかけましょう

ゴッド……!!
大丈夫ですか
ひっこんでいたまえスターモーくん!!
失礼します!!
日米の関係をこれ以上悪化させないためにもミスターゴッドの護衛役をつとめさせていただきます
たのむルパン爆薬をしかけた図面を出してちょうだい
オレがこっから目的をはたして無事出られたら図面を渡すョ!!
それまではホラ…………あいつにあずけてあるんだ

やめたほうがいい!! ちょっとした衝撃で図面は灰になる
それともうひとつオレにここで何かあった場合は……
このシスコは大パニックにおちいる!!
パチン
ではそのひとつをおめにかける

これですでに数十人のギセイ者が出たはずだ!!
なんでしたらもう一度おみせしましょうか
今度はあのゴールデンブリッジをまっぷたつにしてみますか

もういいッ キミの条件をのもう!!
キミが狙った通りこれがキミより一足先に私が引き上げた宝船だ
それだけわかればケッコウ……では来週これをいただきに来ます…せいぜい大切に!!

No.168 スナッチング 完

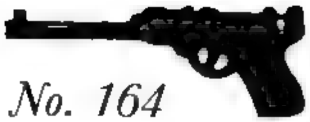

No. 164

[サンフランシスコ編]

トレジャー・シップ

オオオ!! これですか!?
その昔 このシスコ湾に 沈んだ宝船って いうのは ……!? しかしスゴイ!! あの海底から よくここまで 引き上げて これましたな …… ミスターゴッド!!

警備は……？スターモーくん
万全です

ホ〜ッ これがミスター・スターモーのほこるシークレット・七人衆ですか!?
ひとこと申し上げてよろしいかミスター・スターモー
ホ……是非ききたいね
ルパンがだれかに変装していたらどうします!?
それは不可能だヨ
見せてやんなスーザン!!

わかった!!
変装防止モニターということはよくわかった
スイッチをきってくれ
それは出来ない……すべてのモニターが消えてしまう!!
ここに配置している警官の一人一人すべてをモニターしている!!
ルパンが一番化けやすいのは警官だからな

意見を聞きたいなミスター銭!!
完ぺきですみごとだ!!
ホホホーカードをするのかねスターモーくん
いかんつまらんものをおみせしました!!
私もカードにはいささか自信がある……キミの手並を拝見したいな
ハッいずれルパンの件がかたづきましたらゆっくりと……
ははは これだけ警備をしたらルパンもうかつに飛び込んでは来ないだろう……

まあ掛けたまえルパンが現れるまでのヒマつぶしだ
いいえゴッド!!ルパンはもう現れているかもしれない
油断は出来ないのです!!
つべこべいわずに掛けろッ!!
なんてことだろうね
この大事なときに
ゴッドは無類のカード好きなんです……
心配するな……一度だけだ!!
そうねがいます
あの宝船につんである宝の三分の一はワタシのものだ
それをルパンなどに横取りされてはたまりませんのでね

わかってる……さあカードをくばりたまえ!!
一発勝負でいこう
あの宝船を掛けようと思うがどうかな……
ェッ!
勝った方が宝船のケンリを全部もらう

スターモー……ちょっと来て……様子が変ヨ!!
ちょっと失礼します
中を見ないように願います
はははギャンブルのエチケットは心得ているつもりだヨ
どうしたんだ
見て!!このモニターを

どうした
ルパンでも
現れた
のかねッ
現れまし
たヨ
しかも
ごく平凡な
化けっぷりで!!
エッ
奴が
あらわれた
おかしい
……
ルパンは
モニター
なんかで
バレる奴
ではない

ゴッド もしルパンを みつけたら どう処理 します!?
死んで もらうしか なかろう!!
賛成 だな…… どうも 目ざわり すぎるヨ 奴は!!
ルパンは どこに いるんだ!!

スタ……
ター……
モー……ッ

まちがっているぞ……スターモー
オレのモニターにまちがいはないさ!!
スターモー宝船の……一人じめは……
ゆる……さん……ぞ……

緊急事態発生
ルパンが現れました!!

どこだルパンは……
変装防止用モニターにうつし出されています

ルパンをひったてろ
抵抗したら射殺してもかまわんぞ!!
しまった
ルパンはこの女だ!!

No.169 トレジャー・シップ 完

サンフランシスコ編 完

No. 165

［ヤップランド編］

ダブル・ボディ

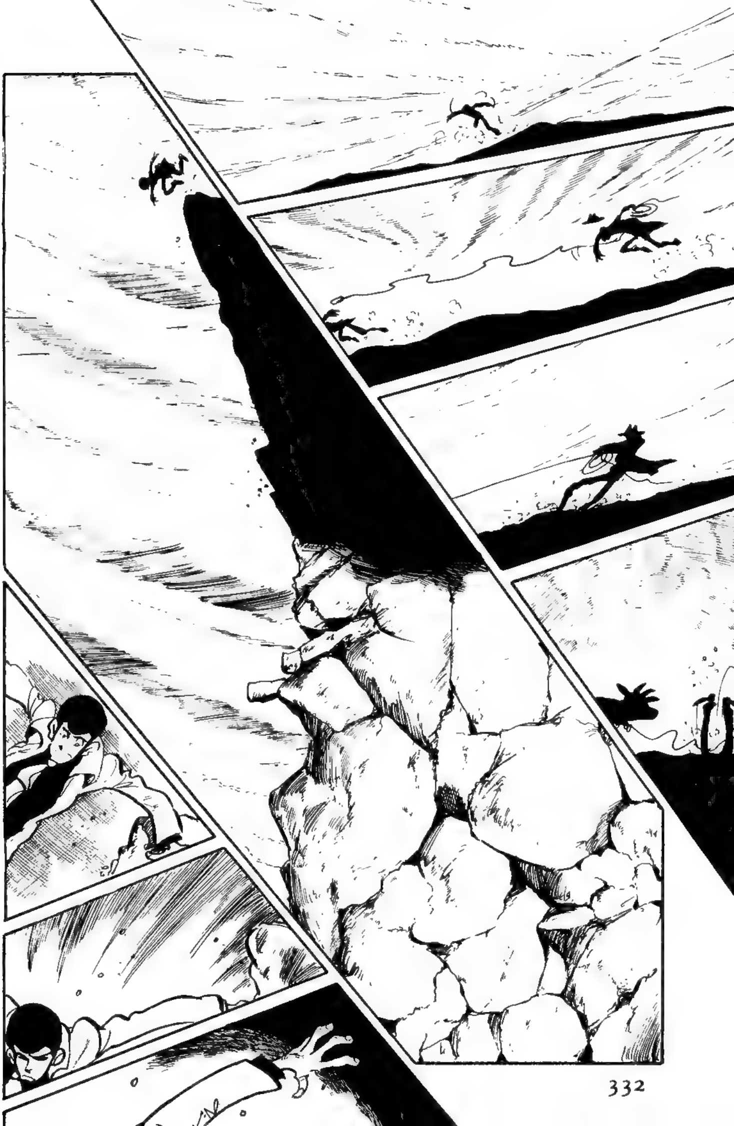

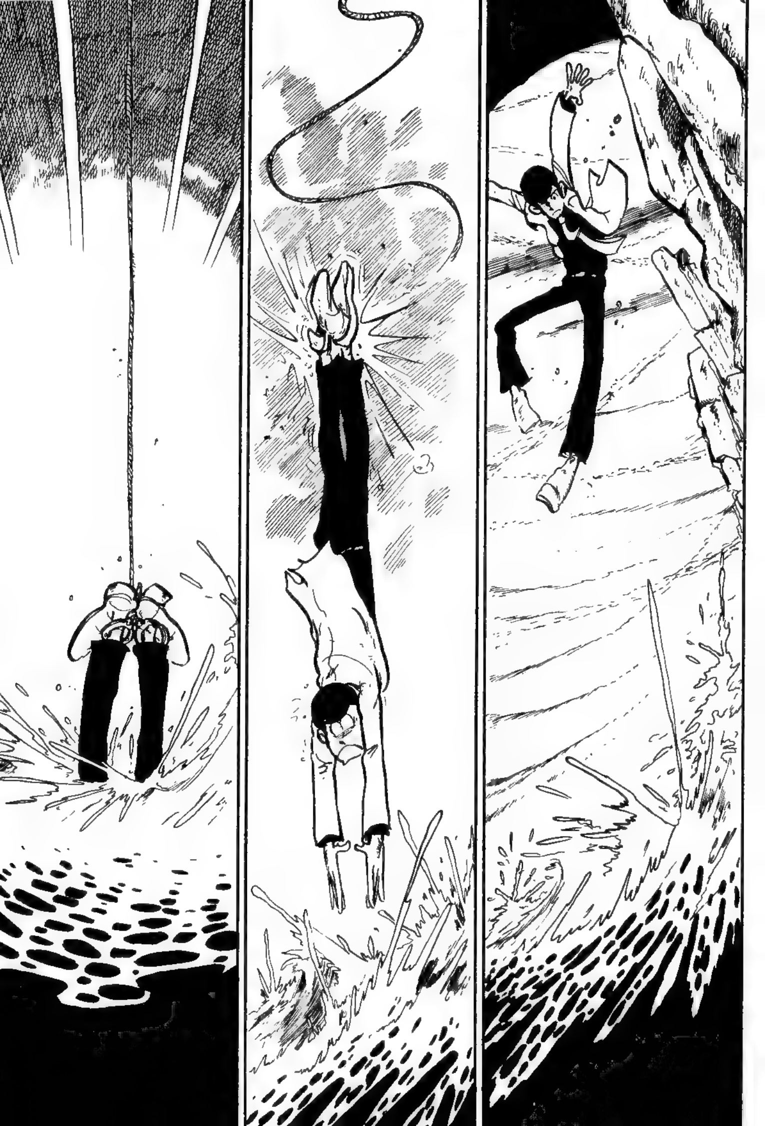

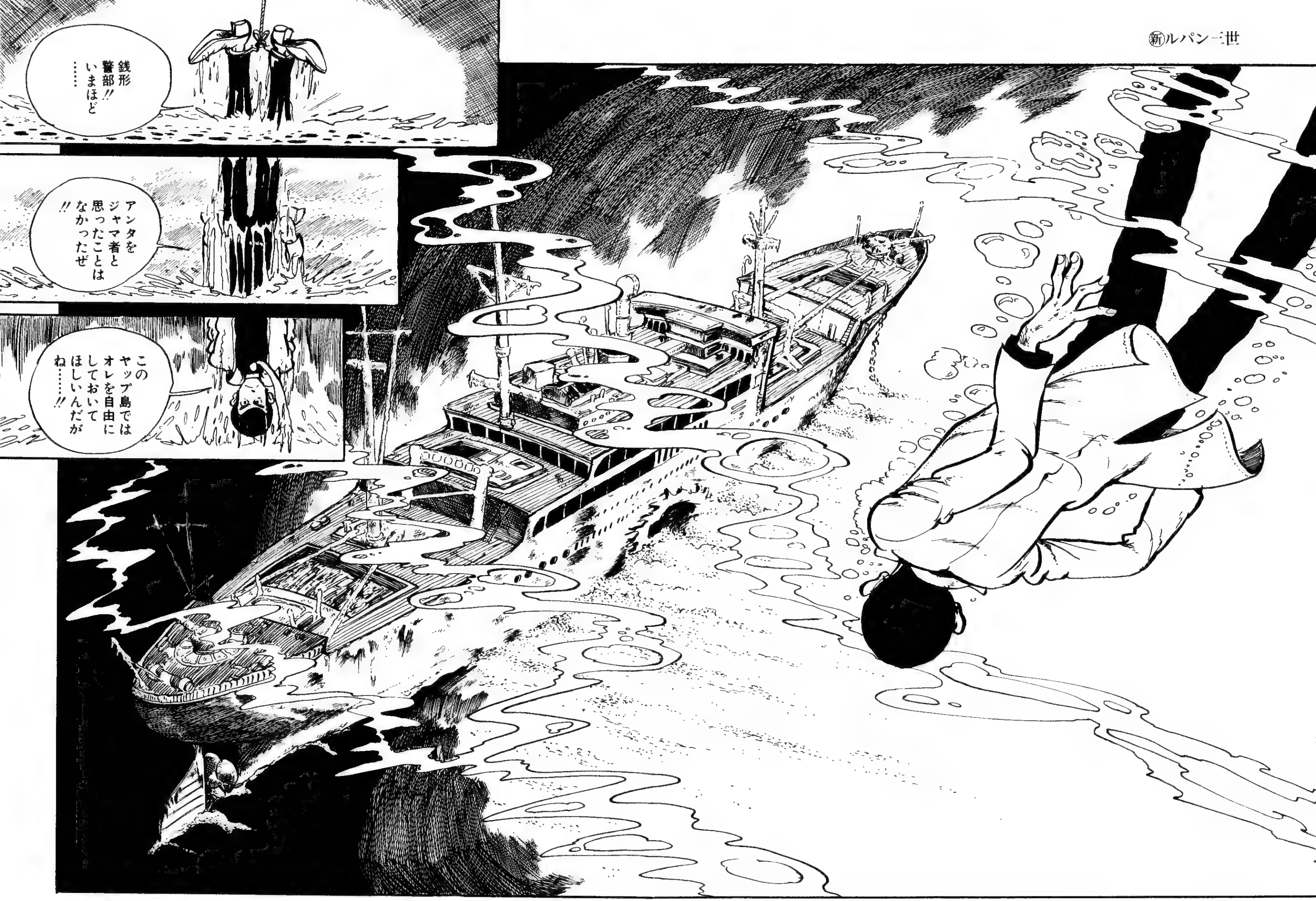
銭形警部!! いまほど……
アンタをジャマ者と思ったことはなかったぜ!!
このヤップ島ではオレを自由にしておいてほしいんだがね……!!

バカヤロッ
泥棒を
自由にしたら
この世はめちゃ
くちゃになっちゃう
だろうがッ
オレを
世間の
泥棒なみに
見るなッ
第一
泥棒という
字に付く
ルビが
ちがう
あちら
さんは
泥棒……!!
オレは
泥棒!!

自由人の一番きらいなものは……こんな手かせ……足かせさ……
おれはこのヤップランドでやんなくちゃなんねェことが山ほどあるんだ
たのむよ この足かせをなんとかしてくんねェかなッ
たのむよ!! 銭形さん!!
そりゃ山ほどやりたいことはあるだろうぜ……!!
……だが……
お前ェの仕事に協力するつもりはねェッ

ルパン!!
あくまでも
手こずらせると
死体にしても
日本につれて
帰るぞ!!
足かせを
はずしたのは
オレじゃ
ねェ……
アレ……

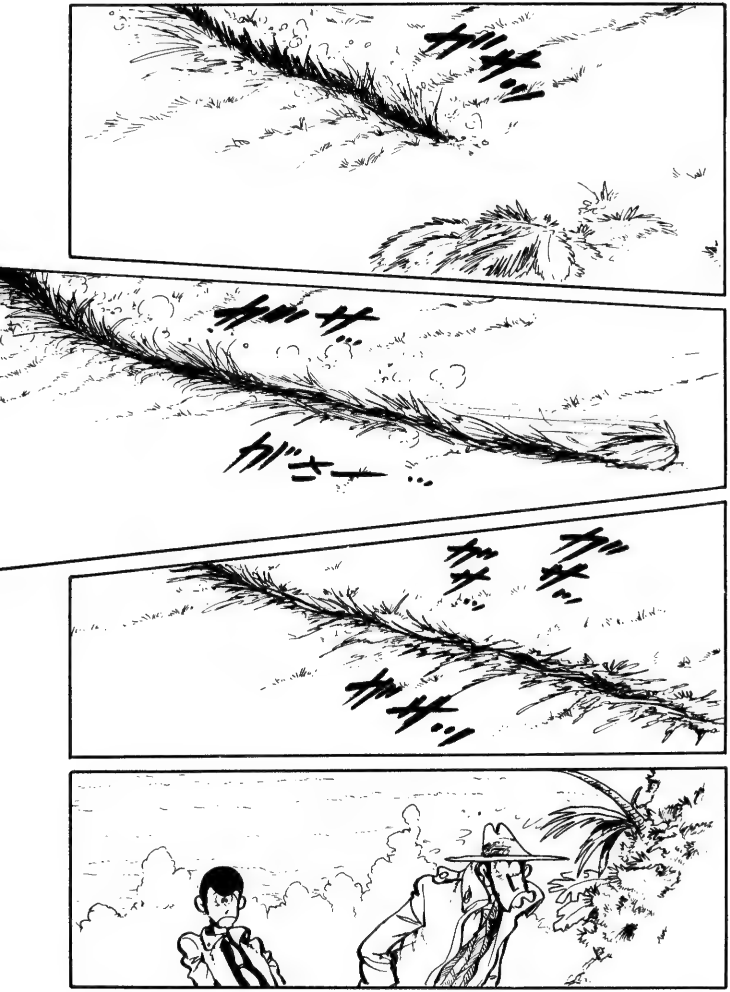
ガサッ
ガサ ガサ…
ガさー…
ガサッ
ガサ…
ガサッ

なん
だ……
ポカ～
サル……
か
オレには
人間に
見えた!!
しかし
この位しか
なかった
いやッ
こんな
もんだ

追ってみる!!
フフフ あぶなく お前の 小細工に ひっかかる ところだった
いっておくが アレはオレの 細工じゃ ねェぜ
その言葉に オレは どれだけ ニガイ 思いを したと 思う

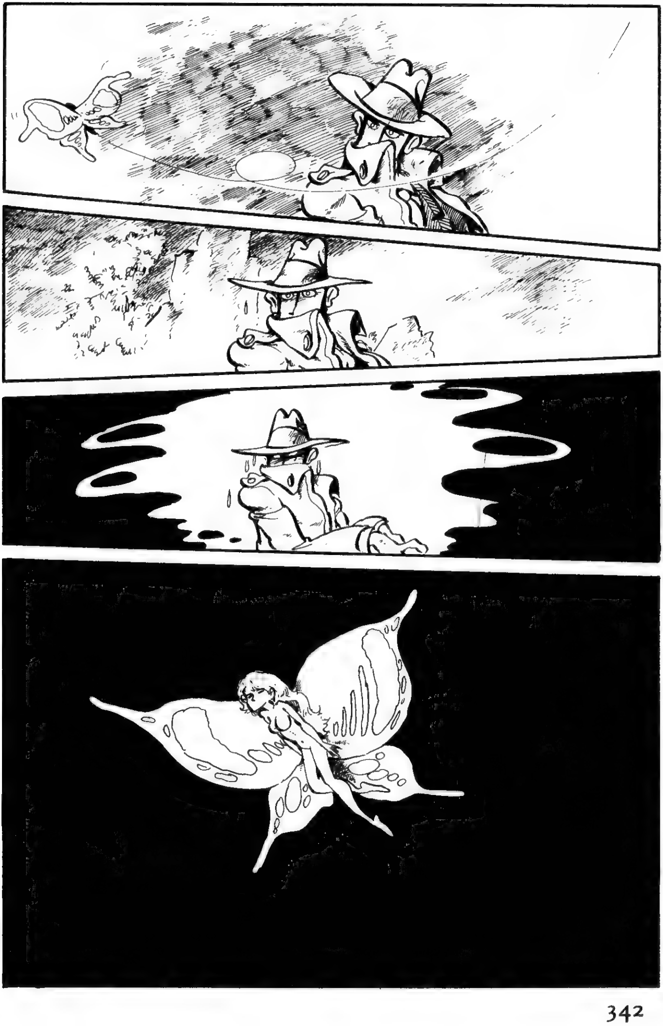

見た……??
見た!!
これでも銭さんはオレの細工と思うのか……

思うッ
現実にないものを存在するように見せる小細工は……
お前のいつもの手段だからな……その手に乗るかッ
おれのそんな小細工でいままでさんざんニガイ目にあった銭さんだから……
そう思うのは無理ないことだけどね……しかしこればっかは……
いやッお前ェだ!!
!?

その銭形警部が
じゃまなら
消してやっても
いいぞ
ルパン
オレが
この
ヤップ
ランドに
招待した
のは
ルパン
三世
ただ一人
だけだ
ズズズズ

オレの名もルパン三世だ!!
しかしオレはニセ者ではない
もちろんお前もニセ者ではない

■ヤップランド編・第3巻へつづく■

No. 166

[ヤップランド編]

ヤップ・ドール

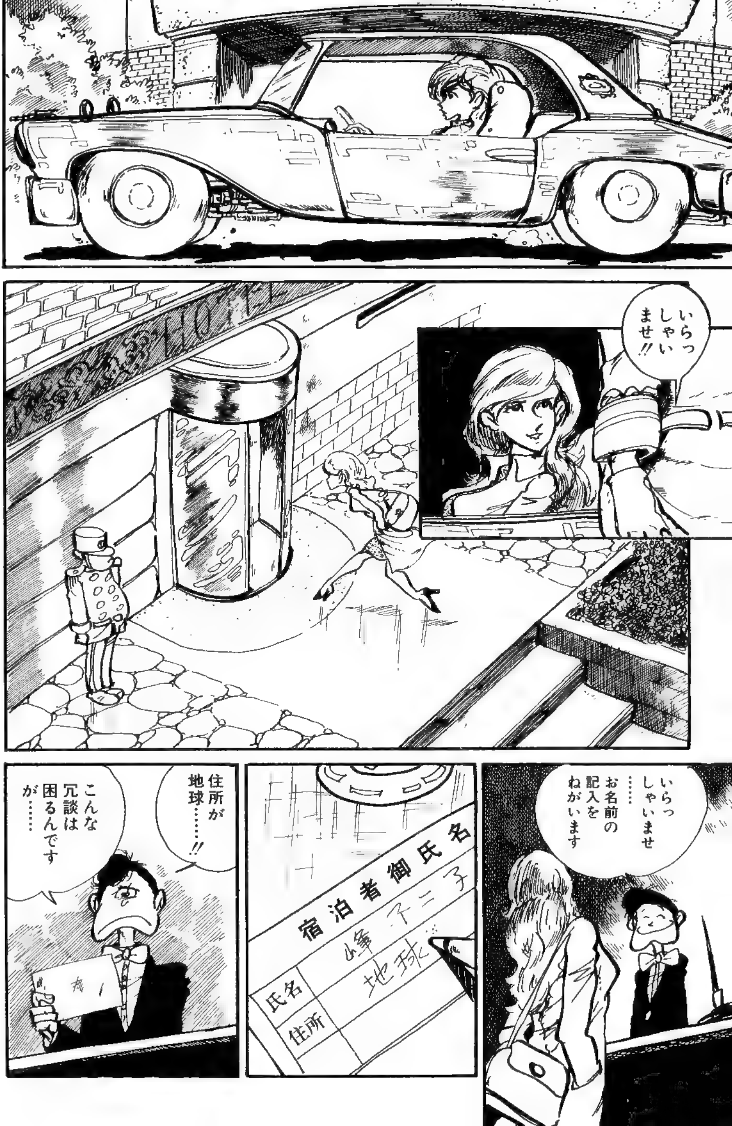
いらっしゃいませ!!
いらっしゃいませ……お名前の記入をねがいます
宿泊者御氏名
氏名
峰不二子
住所
地球
住所が地球……!!
こんな冗談は困るんですが……

あら
ユーモア
よ……!!
これも
ユーモア
ROOM

招待状
今世紀最大にして
最高の美女
峰不二子嬢を
ヤップ・ランドに招待す
もう一人の
ルパン三世より
フーン ルパンらしいユーモアね
でもアタシもケッコウいそがしい身なのヨッ この招待には応じられそうもないわ
しかしそれじゃルパンがガッカリするんじゃねェかな……!!

カーテンを
閉めて
くれない
か……!?
どうなさる
つもり
……
ユーモア
なんだなァ
……
ユーモア
……!!
それで
次に
どんな
ユーモアが
待ってるのか
しら……
ガス銃で
眠っていただき
目がさめたとき
アンタはヤップ
ランドにいる

ルパンにいってッ……ユーモアも度がすぎるといやみになるワッ

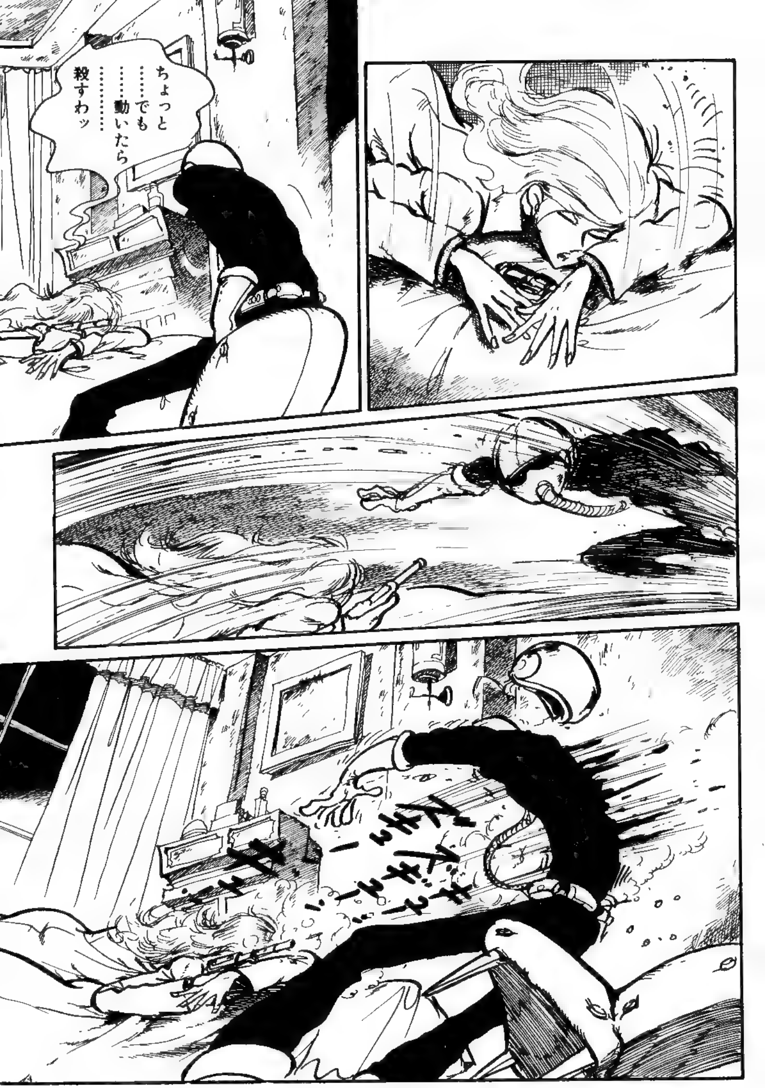
ちょっと……でも……動いたら……殺すわッ……

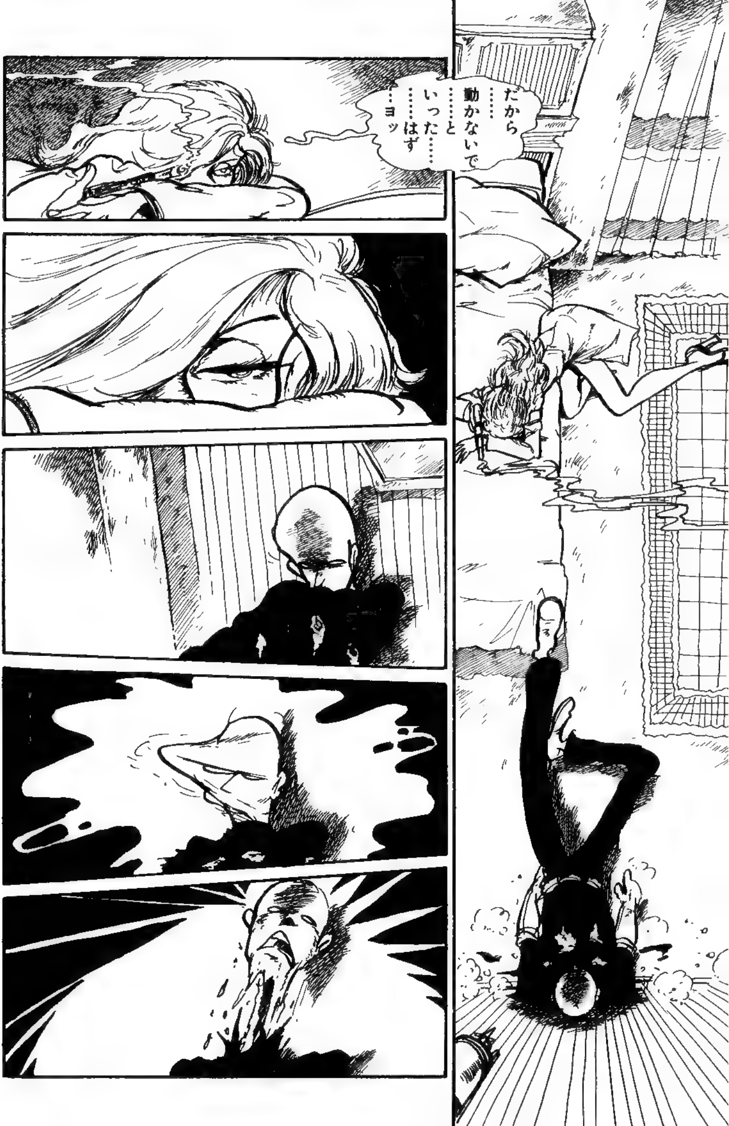
だから……動かないで……といった……はず……ヨッ

またルパン流の悪ふざけがはじまったわッ
なッなッなによこれ!!悪ふざけもほどがあるわッ

それとも
眠りガスの
せいで
ユメでも
見てんの
かしら
アタシ
ヒヒヒ
クチャ
クチャ
ガヤッ
ガヤ
まいったな
……
ガスの
ために
体の自由が
きかない
わ……

ホテルの
警備員に
助けを
呼ぶより
仕方ない
わッ
キャッ
ルパン
いいかげんで
こんな
趣味の悪い
いたずらは
やめてよッ
キャーッ

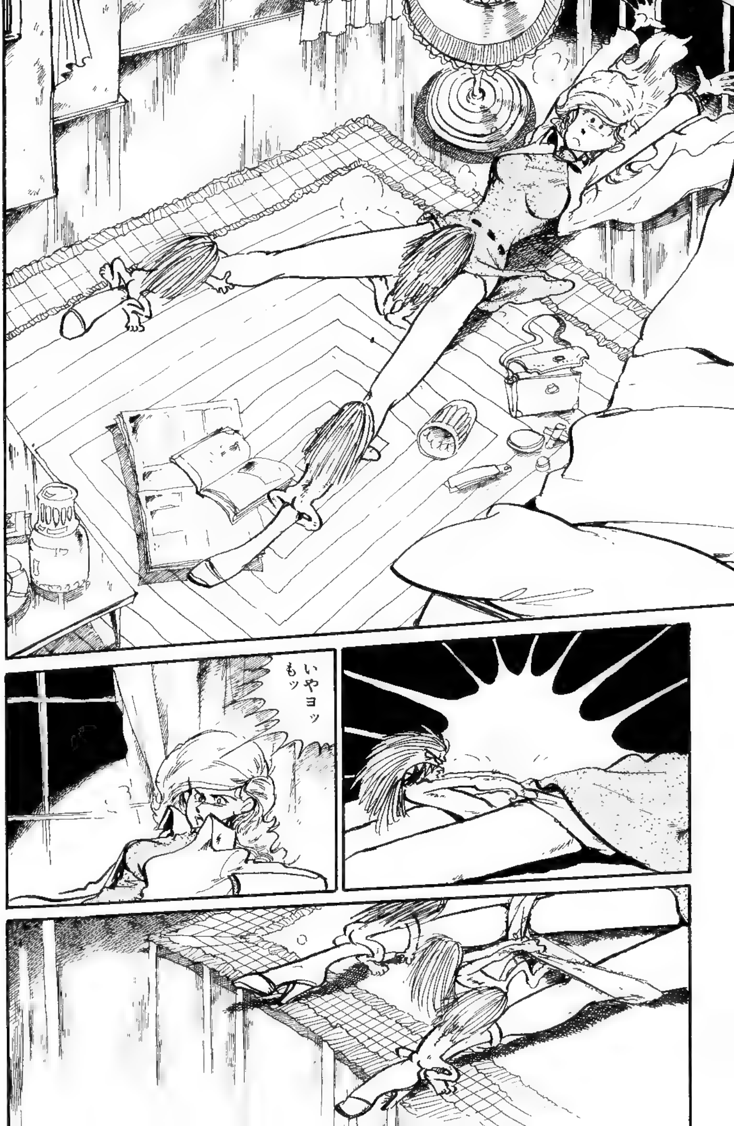
いやヨッ
もッ

こんなバカバカしいことをいつまで続ける気なのッ
ガガー…ッ
キャーッ
ギューン
はなしなさいッ
ハァハァハァ

キュ〜〜ッ
バシッ
ばん…ッ

ルパン!!

ルパン!! どうゆうつもりか知らないけどアナタの招待など受けるつもりはありませんからねッ
それにあの趣味の悪い人形は何よッ
ははは こいつらは人形じゃねェ このヤップランドの住人だよ……
アタシは宝石を追ってパリまで行くのヨ だからヤップランドなんかに行く気はぜんぜんないのッ

ははは……大きなカン違いをしてるようだ不二子くん!!
アンタがホテルに入ったのはいつだったかな……
このホテルについたのはつい一時間ほど前だったわ
ははははアンタにはそう感じるかも知れないが……
あれから三日もたってるんだ

あの眠りガスでアンタは三日間ぐっすりねむっていたんだ
ここはヤップランドさ
……
あなたルパン三世じゃないわね!?

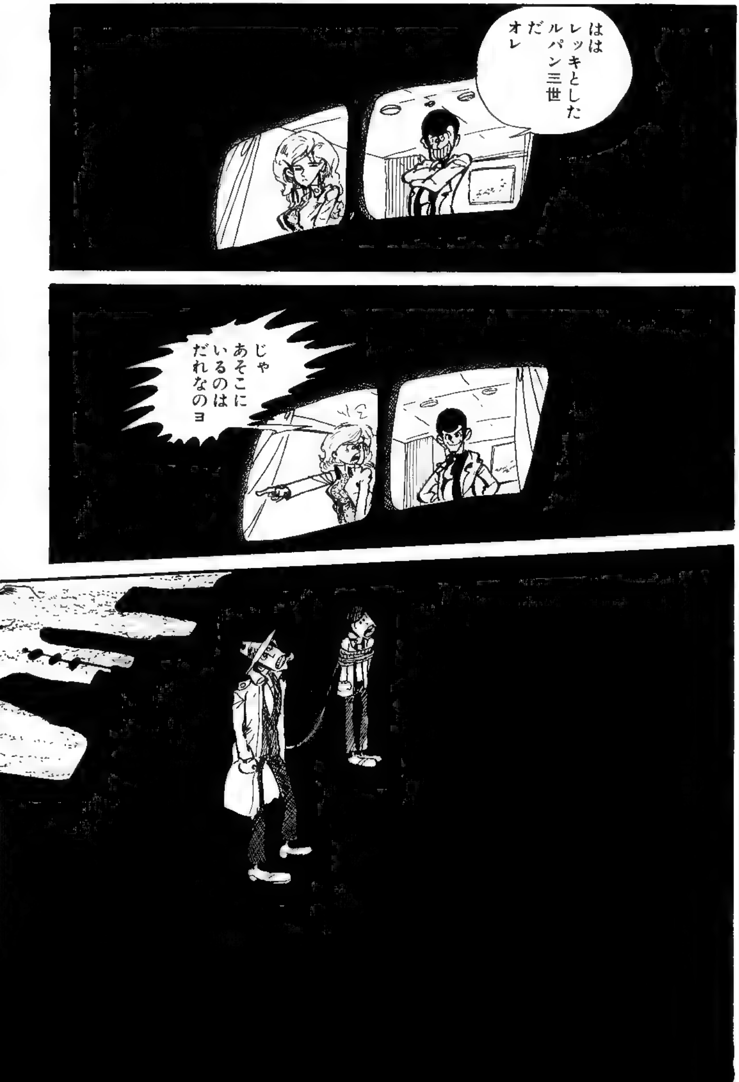
はは
レッキとした
ルパン三世
だ
オレ
じゃ
あそこに
いるのは
だれなのヨ

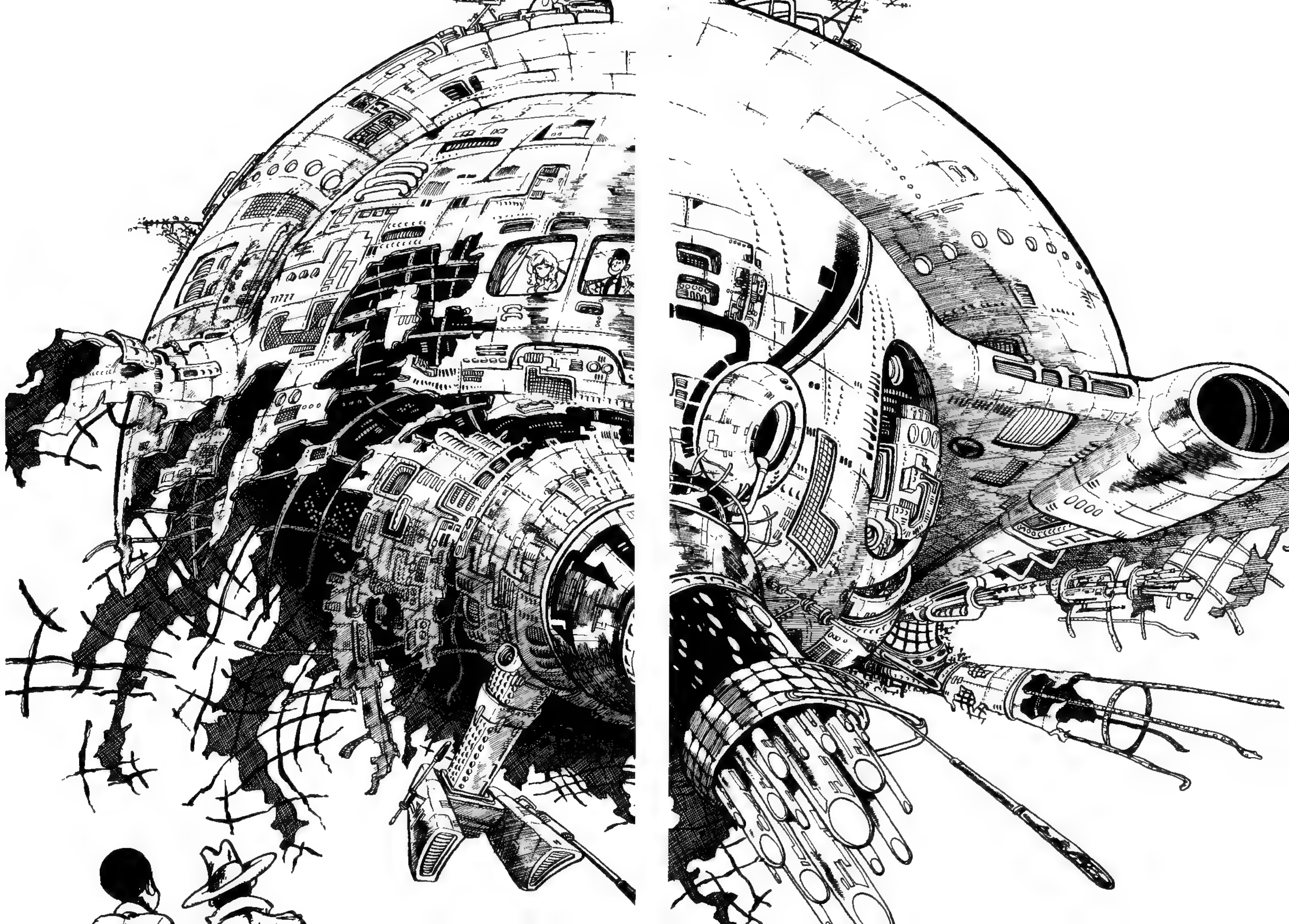

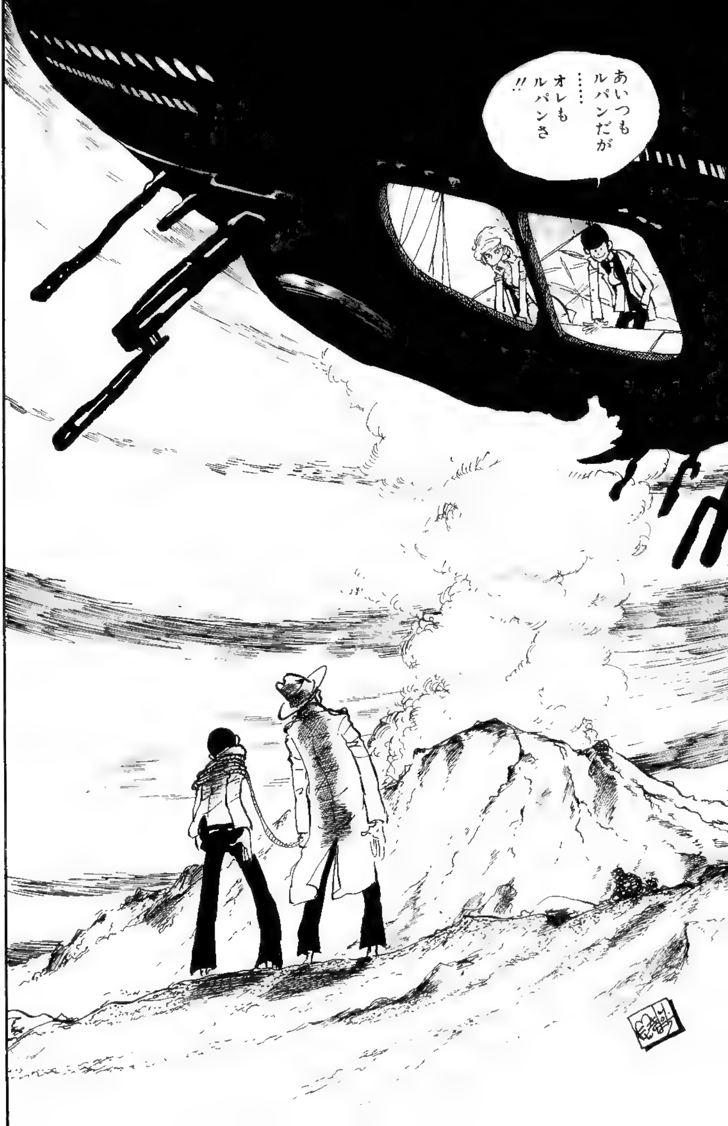
あいつもルパンだが……オレもルパンさ!!

No. 167

［ヤップランド編］

ヤップ海底（かいてい）

ルパンがぷっつりと消えたここ一週間どこに行ったのかまるで連絡なしだ!!
どっちか死ぬッ
手がかりさえも残して行かねえ
銭形につかまったかっ!?
その銭形警部も消えちまった……
ルパンを追って地の果てまで行ったか……
そうかも知れ……
……ねえなッ

いずれにしろルパンは一人で消えたか……!? だれかに消されたか……

ふたつのうち
ひとつだ!!

なんだい あたった のは たった 一発か
やっぱり 腕は落ちて ねえよ!! 次元 そのたった一発が おれの命取りに なる!!
なんだ どっちも
なんと お前さんの 手裏剣も すごい早わざ だぜ クワバラ クワバラだ!!

さて……
行くか……
……
ルパンを
探さずに
か!?
探す
つもりは
ないね
エンが
あれば
会うことも
あるさ
アテは
ねえが
おめえが
西なら
オレは
東だ
……
オレも
アテが
ある
わけでは
ない
アテが
ないんなら
ヤップ
ランドに
行くって
のは
どう!?
お二人
さん!?

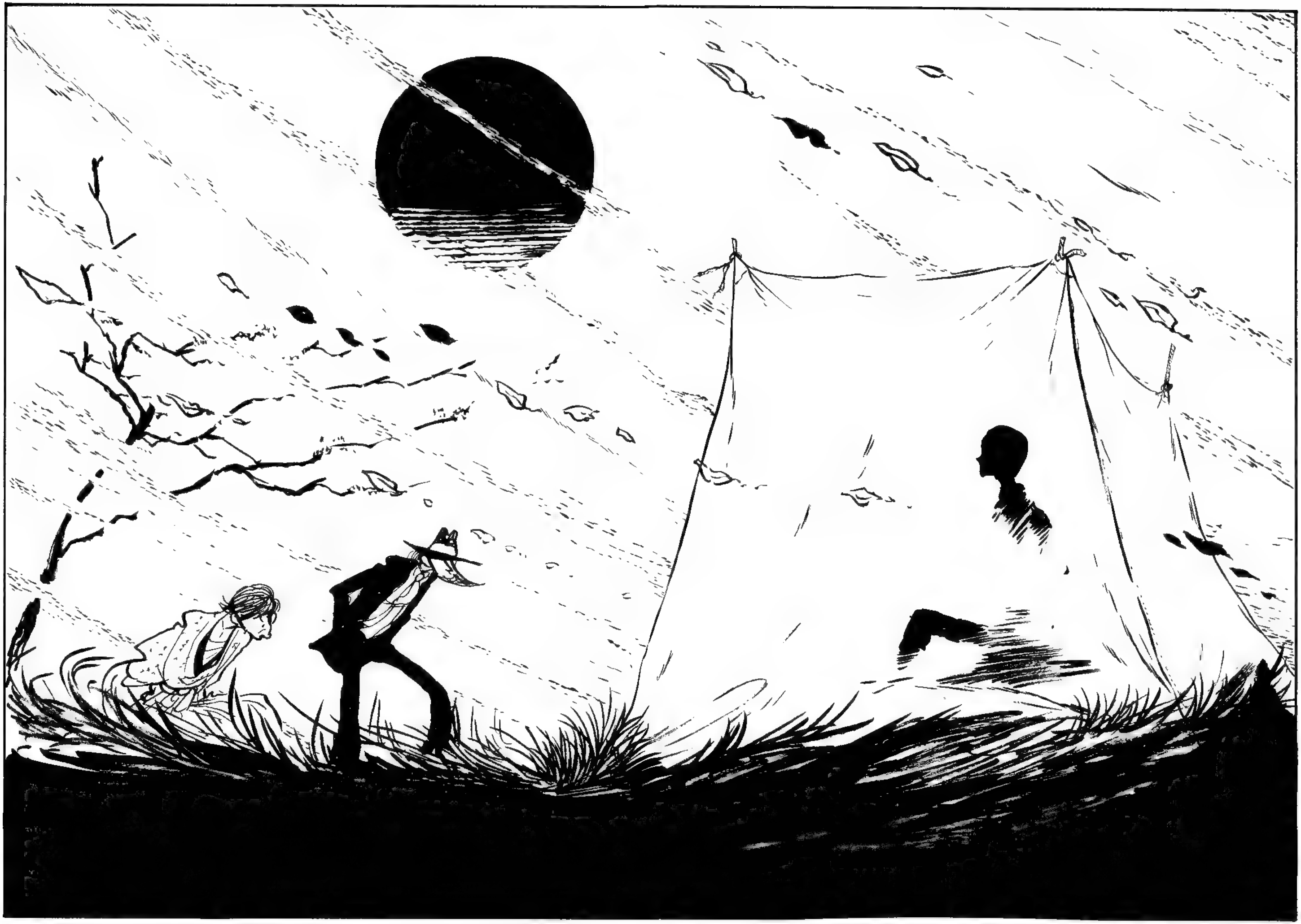

なんだい いくら 正月だからって そうハデに 現われる ことは なかろう ルパン
キミらと 付き合ってる ルパン三世と 区別してもらうには こんな現われ方が一番いいと 思ったんだけど な……
気になる いいまわしだな お前さんは ルパンじゃねえの か……
レッキとした ルパン三世さ ……ただし 永い間 キミらと 一緒だった ルパンとは 違う!!
双子なんだヨ オレたち 三世は!!

信じるか五右ェ門
信じねえよ
女を侍らせて現われる悪趣味はルパン三世そのものだ
フフフ ヤップランドに来ればわかる フフフフフ
そこでもう一人のルパンに会えばすべてを信じることになるさ

なんか頭がこんがらかって来たぜ ニセのルパンならちょっとおどしてみるか
いやアイツはルパンだ……
ただオレたちまでも……
たぶらかそうとする……
その目的が……

……知りたいッ!!
オレたちァ双子だ!!
……いいかげん信じろッ

いかに双子でも……
同じ場所に同じホクロがあるのはおかしい!!
が 今日のところはだまされたふりをしよう
敵をあざむくにはまず味方からと諺にもあるからな
目的は何かはしらんが
助けがほしいときは声をかけてくれルパン!!
ザンッ

ヤップランドにようこそ
オレ達はさっきまで鬼ヶ原にいたはずだな次元!!
はずだ……
それが今は日本から遠くはなれたヤップランドの海底だ!!
キミたちの付き合ったルパン三世にこんな芸当はできないはずだがね
小細工だ!!
ゴゴ
……五右ェ門いやなものが海の底から見えてくるぜッ

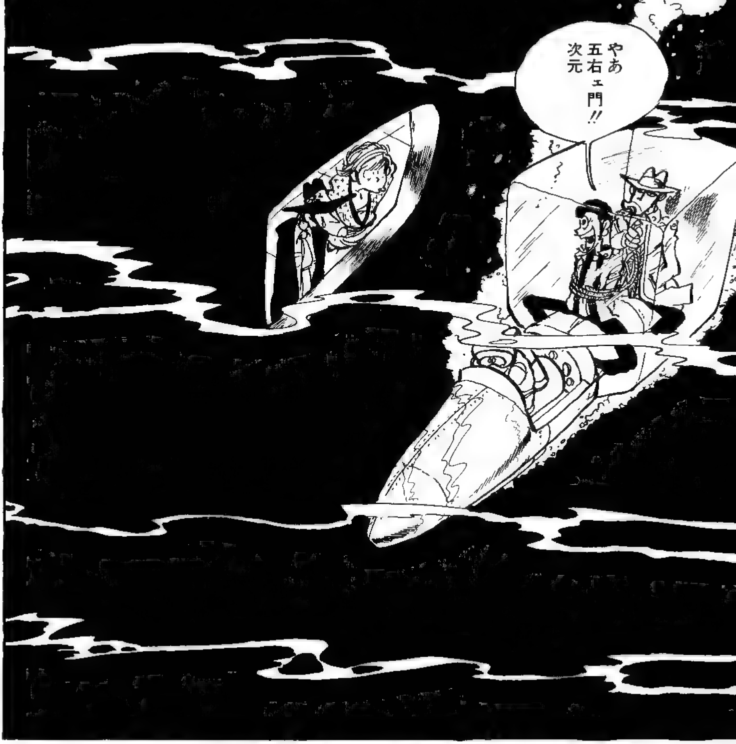
やあ五右ェ門!!次元

オットこのヤップランドではハジキやドスは禁ずるッ

No. 168

[ヤップランド編]

瞬間失神薬（しゅんかんしっしんやく）

銭形!!

オレを
こんな所に
しばりつけて
どうしようってんだ

お前と双子とかいってるもう一匹のルパンに会ってくる!!
ルパンが双子なんてどうも信じられん!!
おれだって信じられんだからこのヤップランドまで調べに来たんだ!!
オレと双子と名のってる奴の化の皮をはがせるのはオレしかいねえッ
だからこのナワをほどけ!!
ぜにがたァ~

……と
それらしい
お芝居を
しておいて
と……
VTRで
撮ったか
酋長
撮った!!

大丈夫かのう……!?だんだんと心配になって来ましたよアタシャ
オレのいう通りにすれば何も心配はいらねえよ!!酋長
なんかおそろしくなって来たヨ!!
オイオイ尻込みすんなヨいまさらアトにはひけねえぞ!!
アンタがこのヤップランドをハワイみたいな観光地にしたいっていうから……
オレがひとはだ脱いでやってんじゃないの

その目的のためにはどうしても二人のルパン三世が必要なんだよ!!
皆にそう信じ込ませることが成功のカギさ
しかし一人で二役なんていつかバレるんじゃないのかねそれが心配でかなりやせたヨワタシァ……
オレには無色透明無味無臭の瞬間失神薬がある……
これがあるかぎり絶対にバレることはない!!
酋長オレの人形をしばりつけておいてくれ!!
オレはまず一番うたぐり深い奴……銭形警部!!こいつにテッテイ的に信じこませてやる!!ウヒヒヒヒ

ルパンは
双子だった
だと……!!
フンッ
信じられるか
そんな
マンガ
みてえな
はなしッ

オヤッ 銭形警部さんとやら…… ……どちらへ!!
やめとけや ルパン
どんな手を使ってるのかは知らんが双子に見せるなんて細工はオレには通用しねェぞ
信じようが信じまいがアンタの勝手さ ただこの島ではオレが支配者だってことは忘れるなッ

がはははは
ルパン!!
オレの目を
ふし穴と
思ってるのか
がははッ
人間と人形の区別ぐらいつくぞ!!
あいつは人形だ

もう一度よーく見ろよッ あれが人形かよ
いくら見ても…… あれは……
シュ——ッ

いや〜〜〜ッ 人形じゃねぇ……!! ……ま まさしく…奴も…ルパンだ!! ……
どうかね……これでもこの島にはルパンが二人いることを信じないかね

そう強情をはらずに信じたら!? 銭さん
オレの強情はウマ……

よくきくな瞬間失神薬!!
しかし一人二役も楽じゃねェや

これで
よしと…
あとは
解薬ガスを
ふきつけると
……
…レつきだ
べらぼうめッ
信じて
くんねえと
仕事が
先に進ま
ねえんだ
けどね

なんだこれは!?
いけねェ
たしかいまVTRカセットに見えたんだが

No. 169

［ヤップランド編］

フェインター

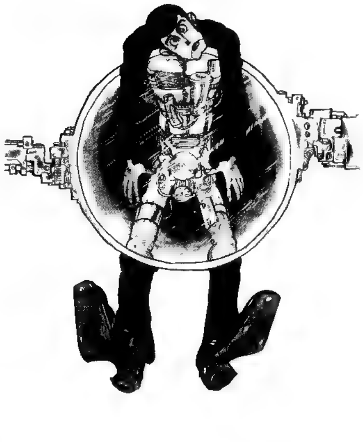

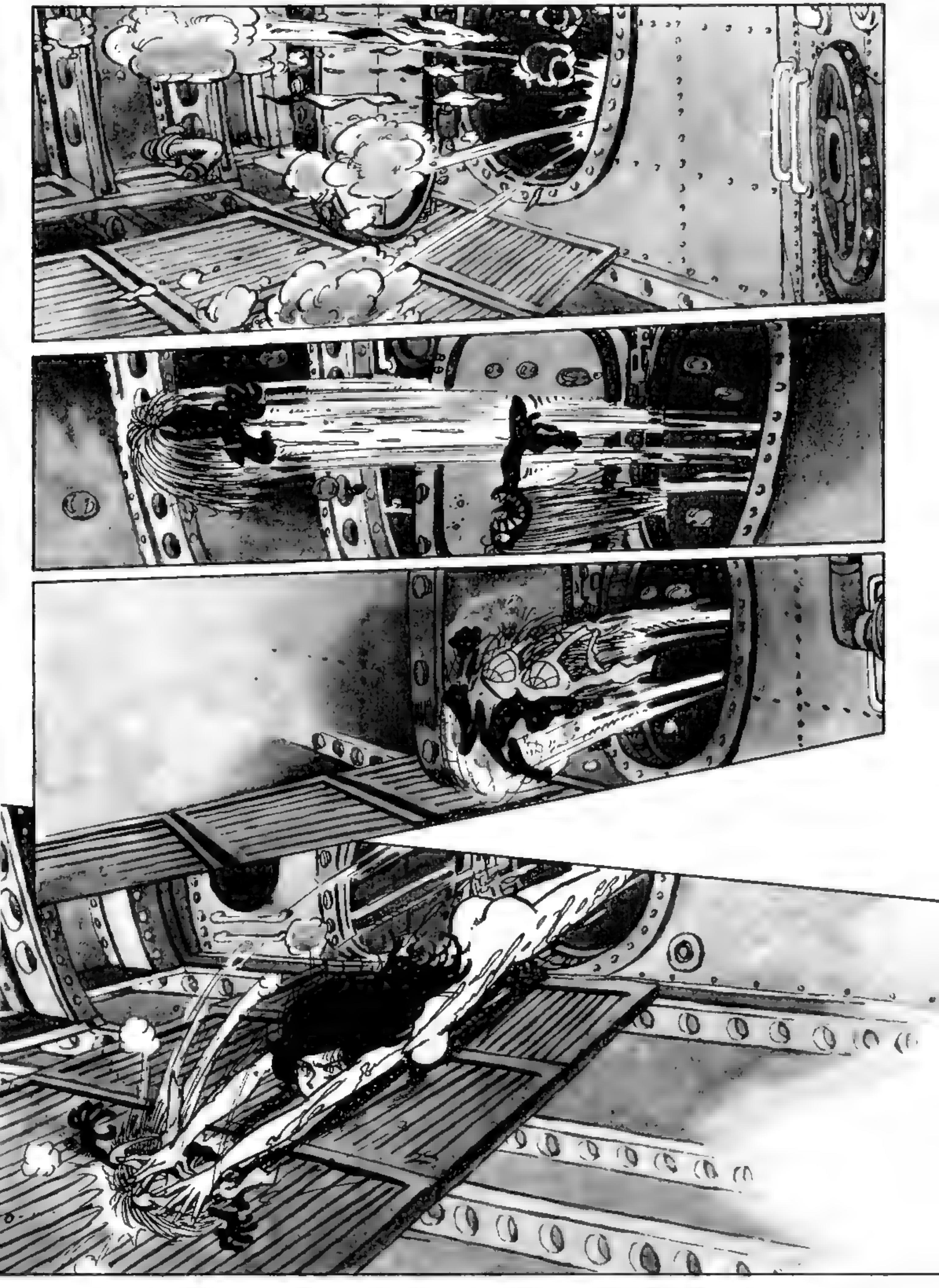

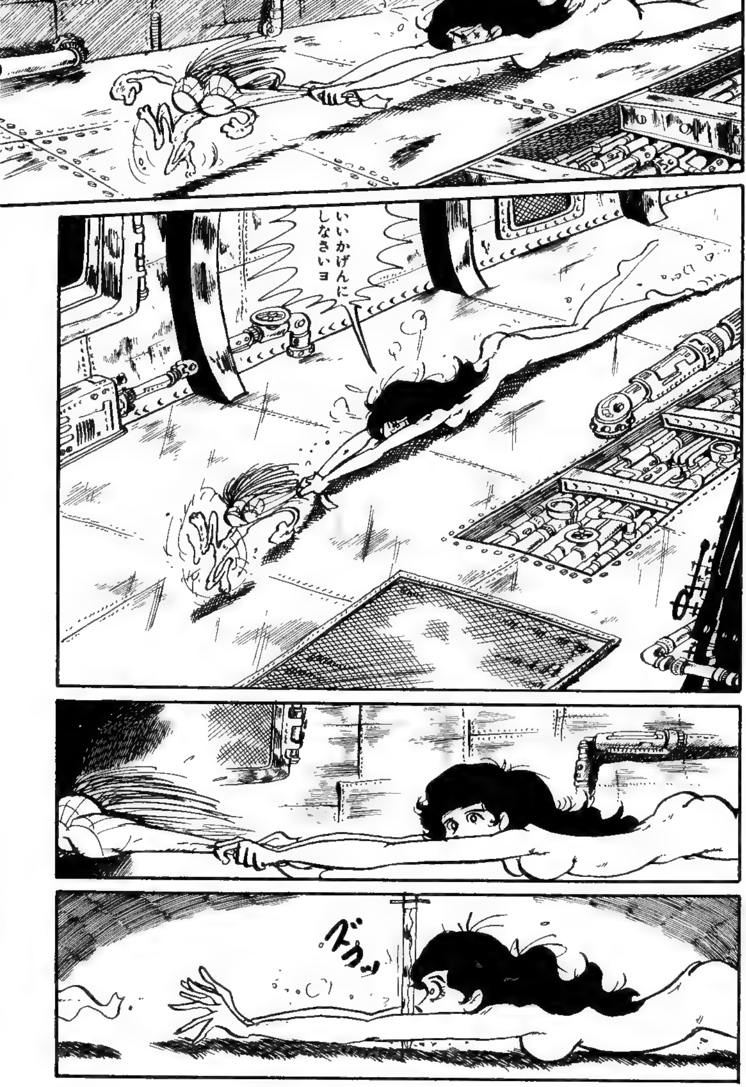
いいかげんにしなさいヨ
ベタッ

なによ アンタたち アタシを 峰不二子と 知ってるの!?
アタシを おこらせて あとで 後悔しても 知らない わヨ

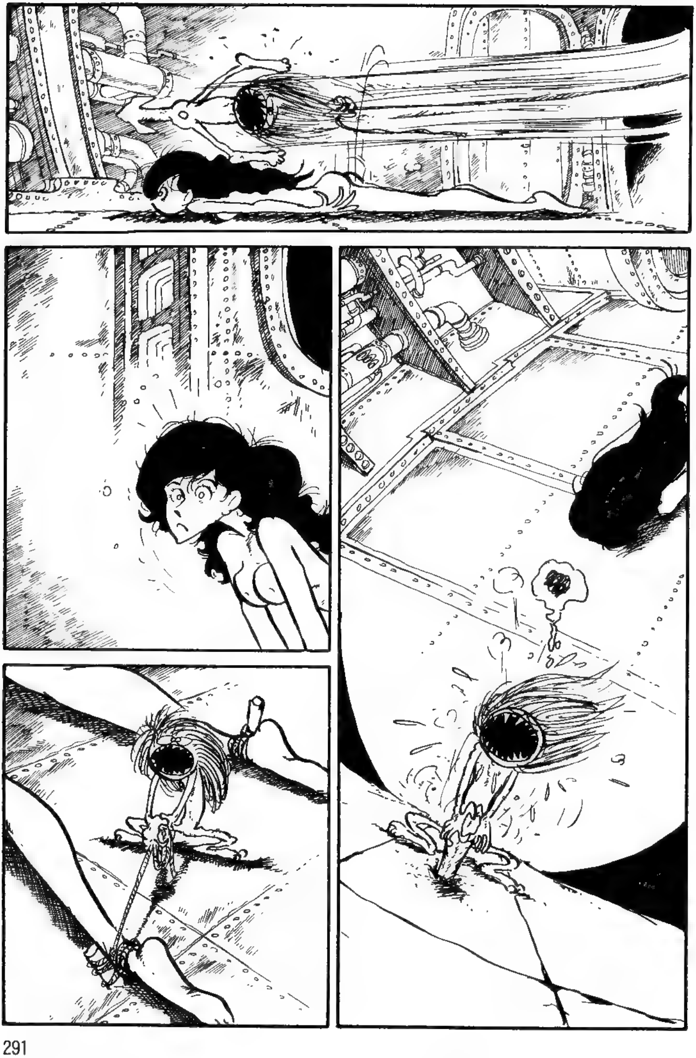

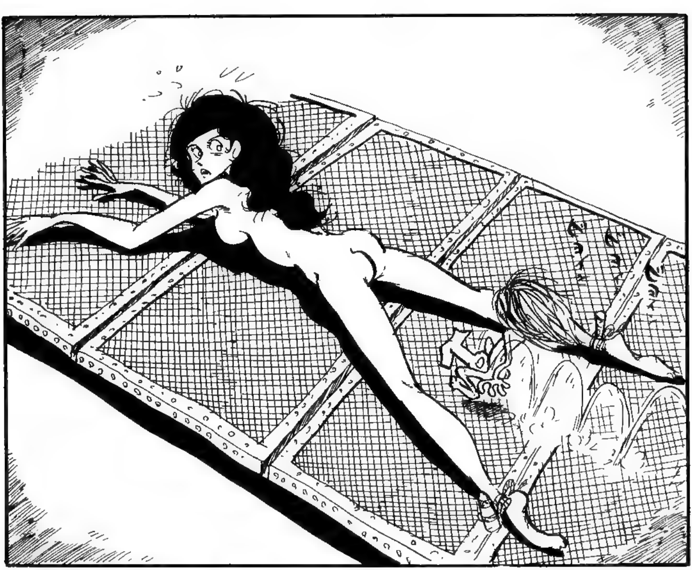
ビヨイン
ビヨイン
ビヨイン

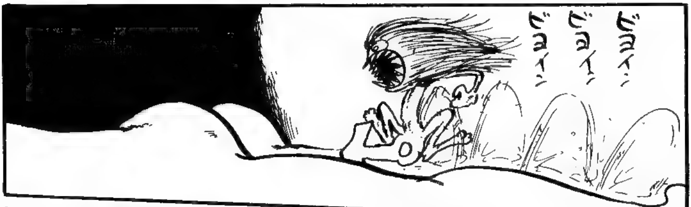
ビヨイン
ビヨイン
ビヨイン

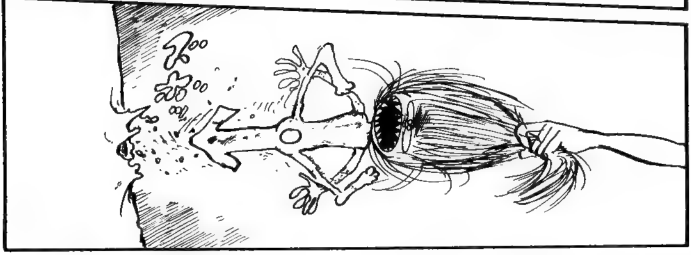

ホンットにヒワイな連中だわ
こいつらの前でヌードでいることはどう考えても不利だわ!!

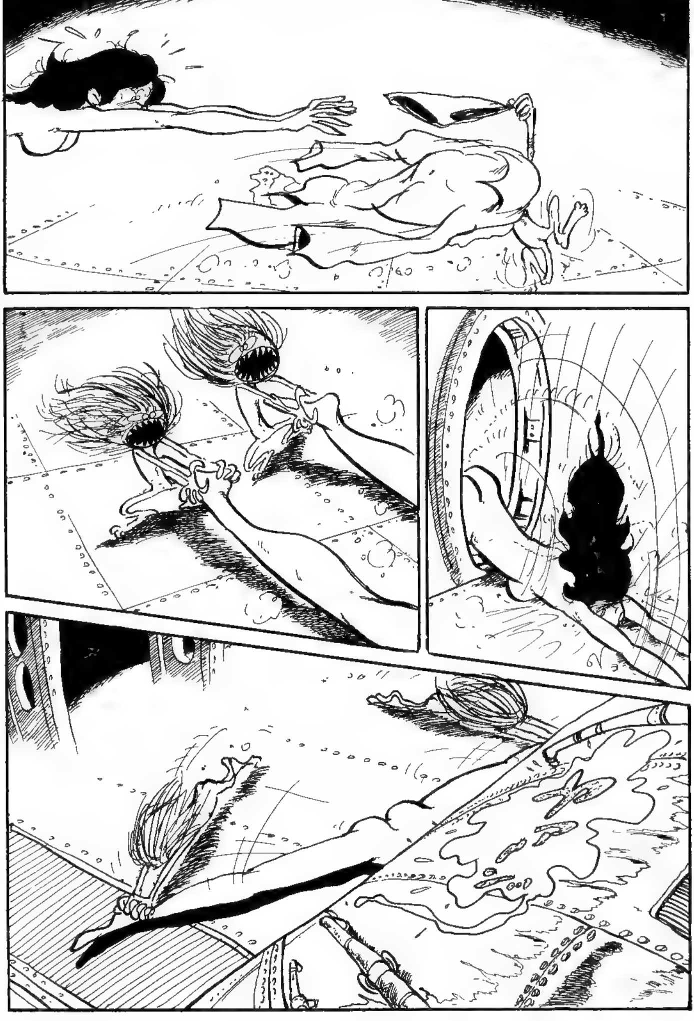

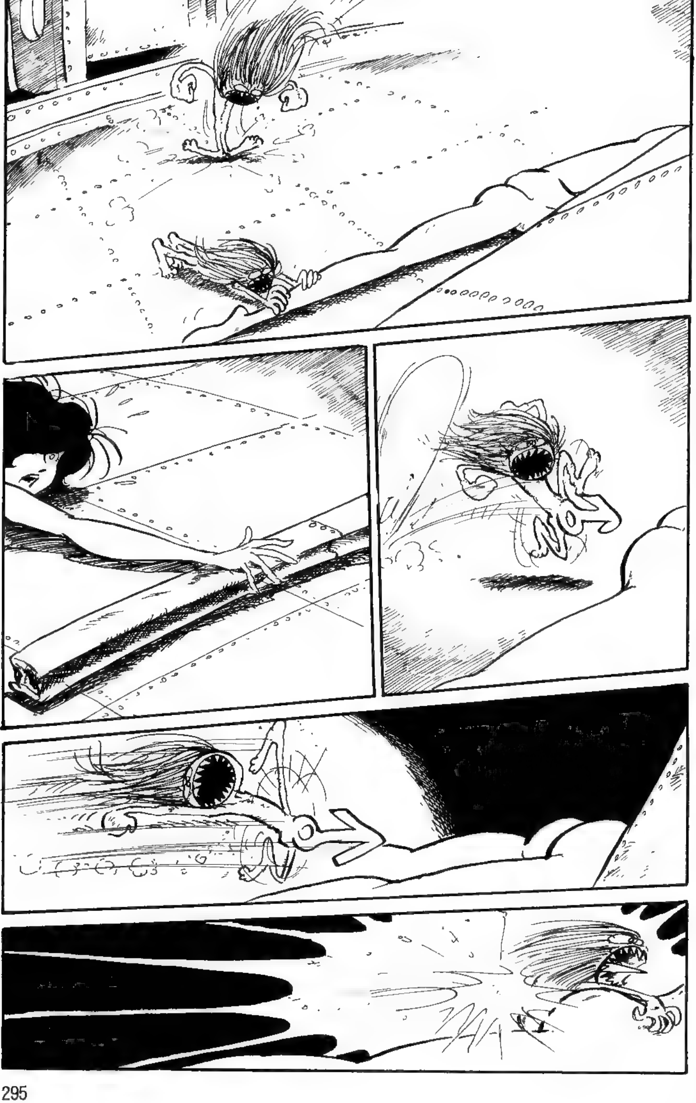

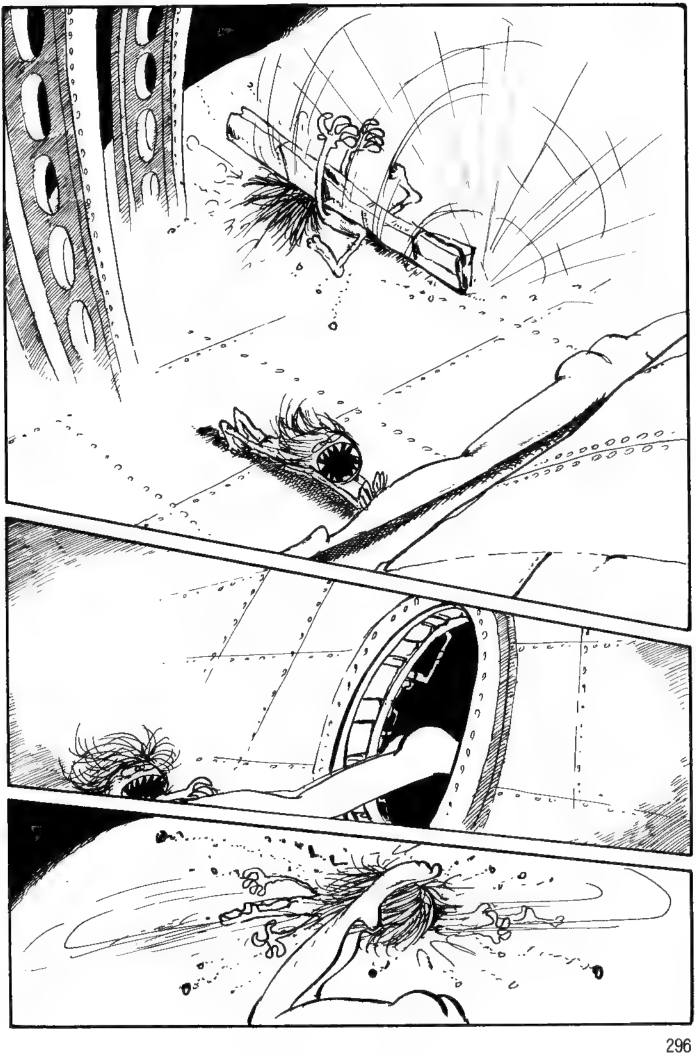

むこうへお行きなさいッ

いやだわ!!
また何かをたくらんでるんだわ?
ルパンのやつ…どこへ消えたの!?

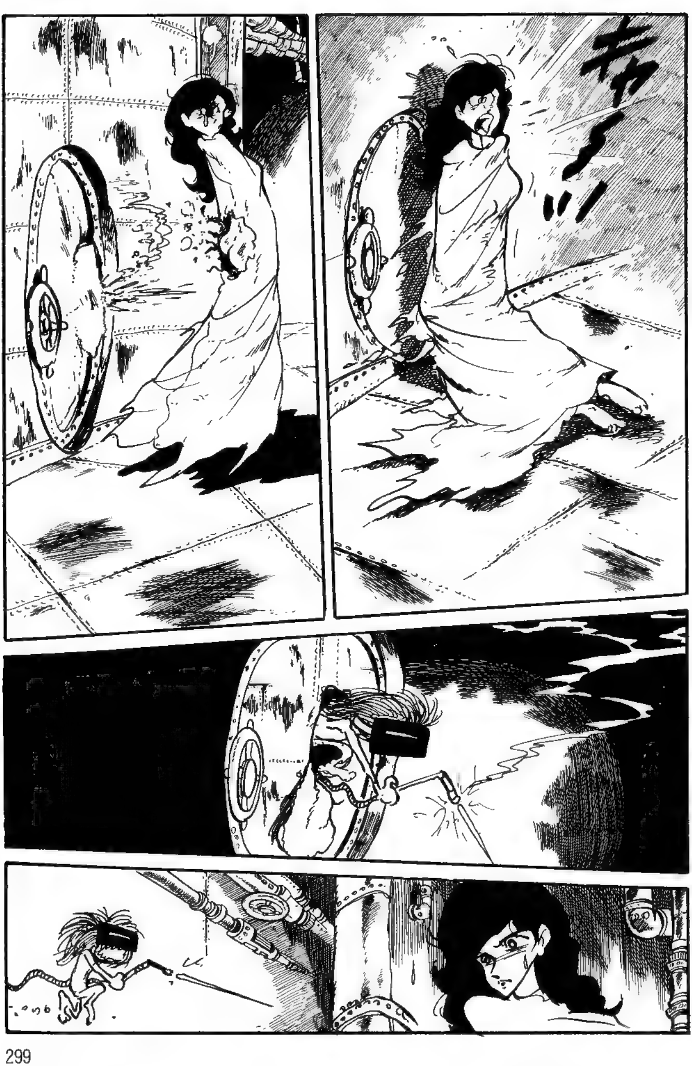
キャ〜ッ

ばき

さあ
ルパンの
所に
案内する
のヨッ
ホホホ
よーく
みると
ケッコウ
可愛いじゃ
ない
アンタたち

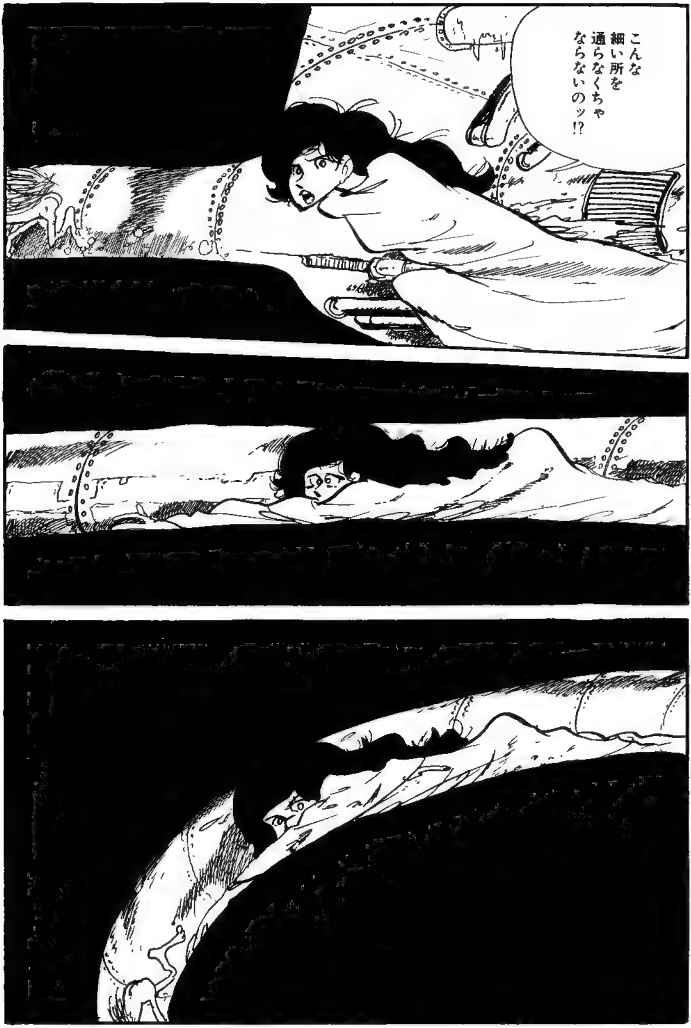
こんな細い所を通らなくちゃならないのッ!?

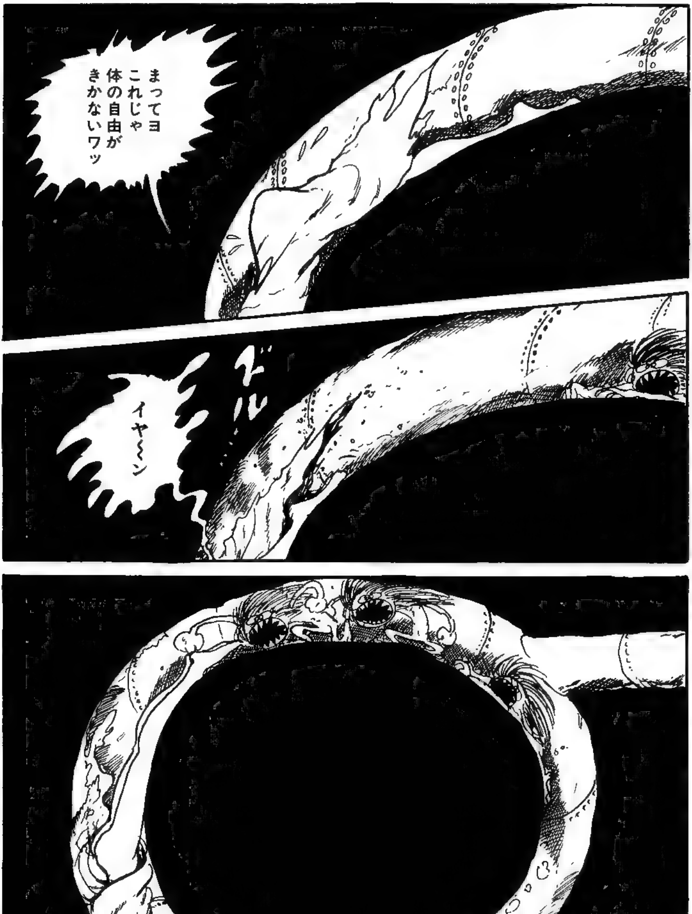
まってヨ
これじゃ
体の自由が
きかないワッ
ズル…
イヤ〜ン

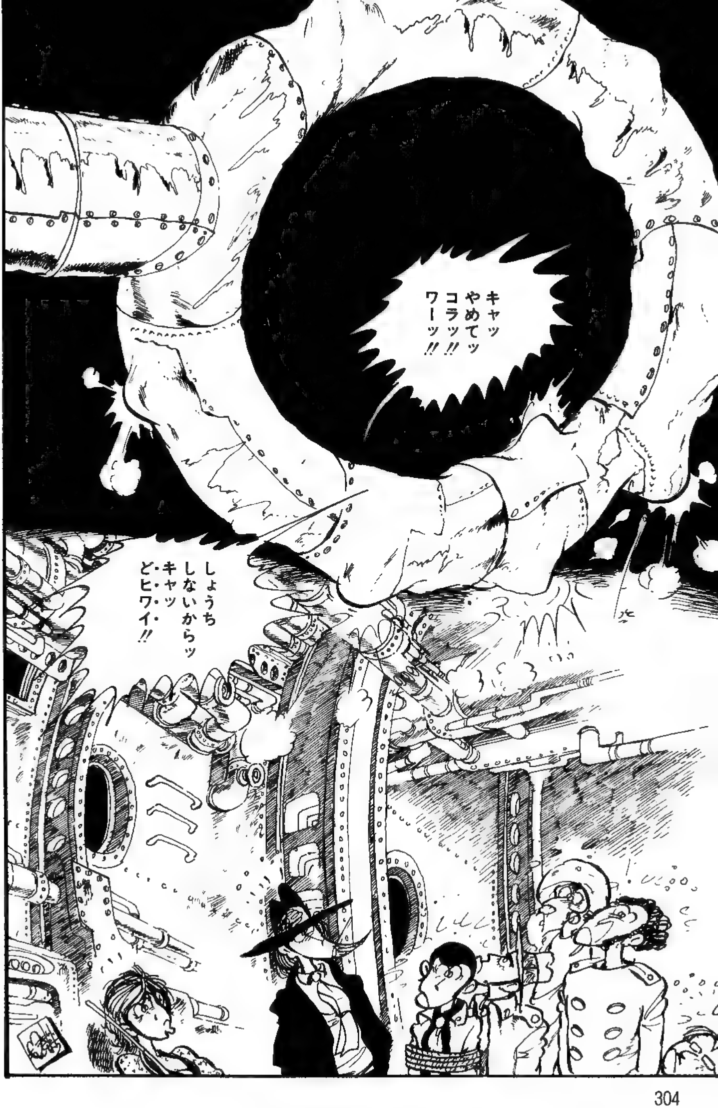
キャッ
やめてッ
コラッ!!
ワーッ!!
しょうち
しないからッ
キャッ
どヒワイ!!

No. 170

［ヤップランド編］

ヤップ・メイズ

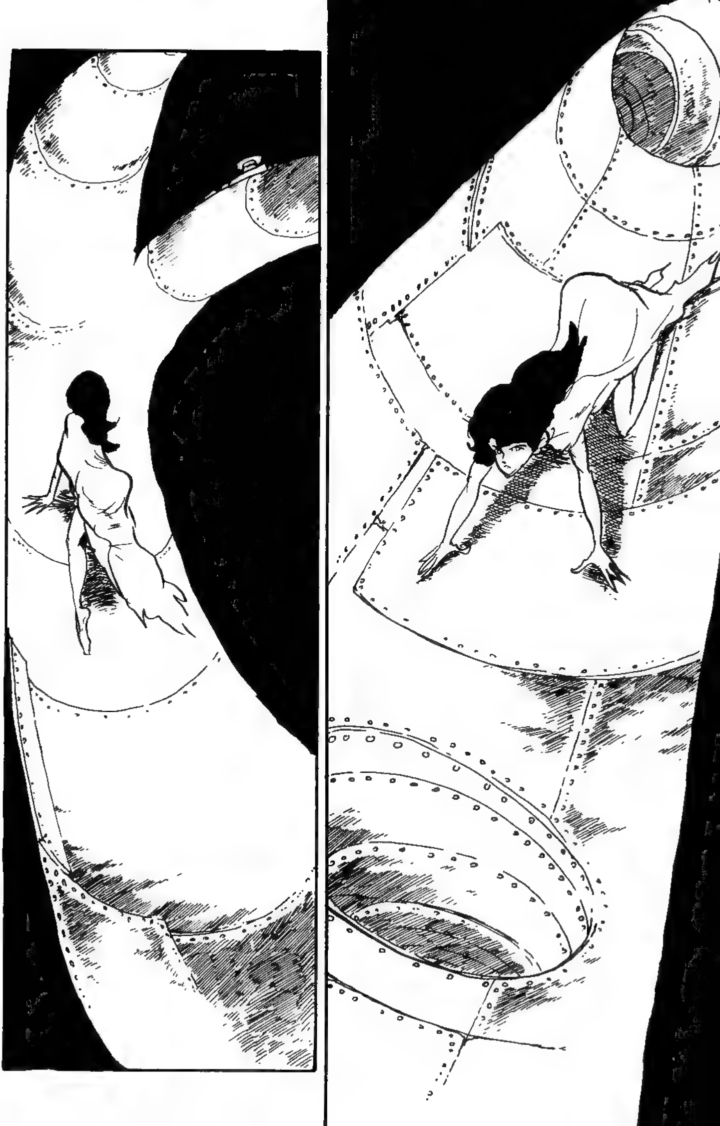

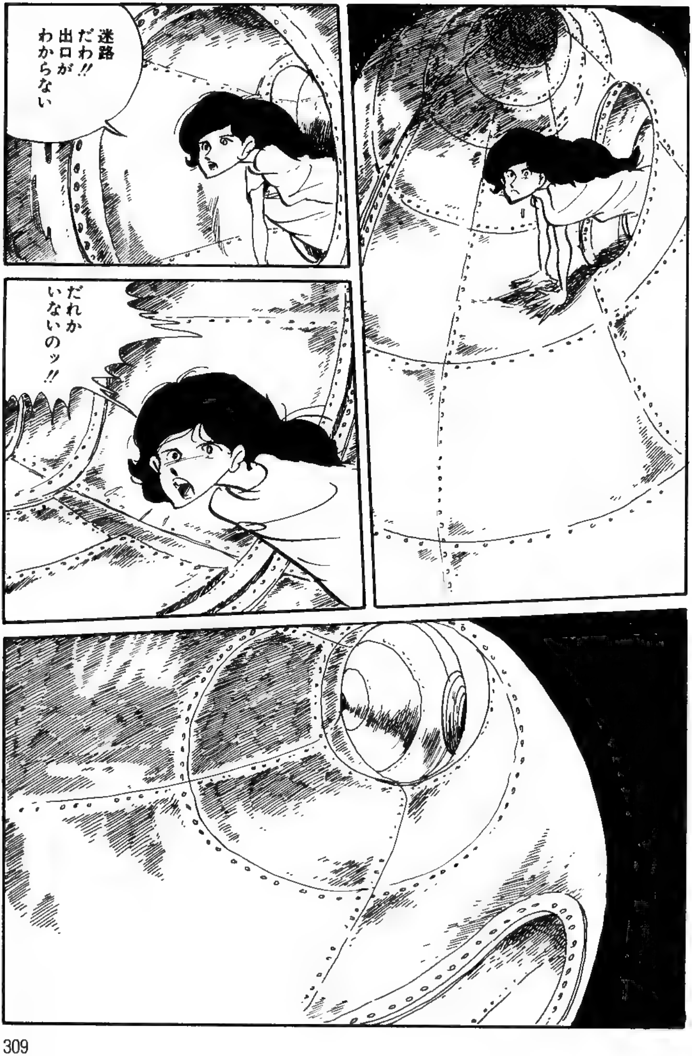
迷路だわ!! 出口がわからない
だれかいないのッ!!

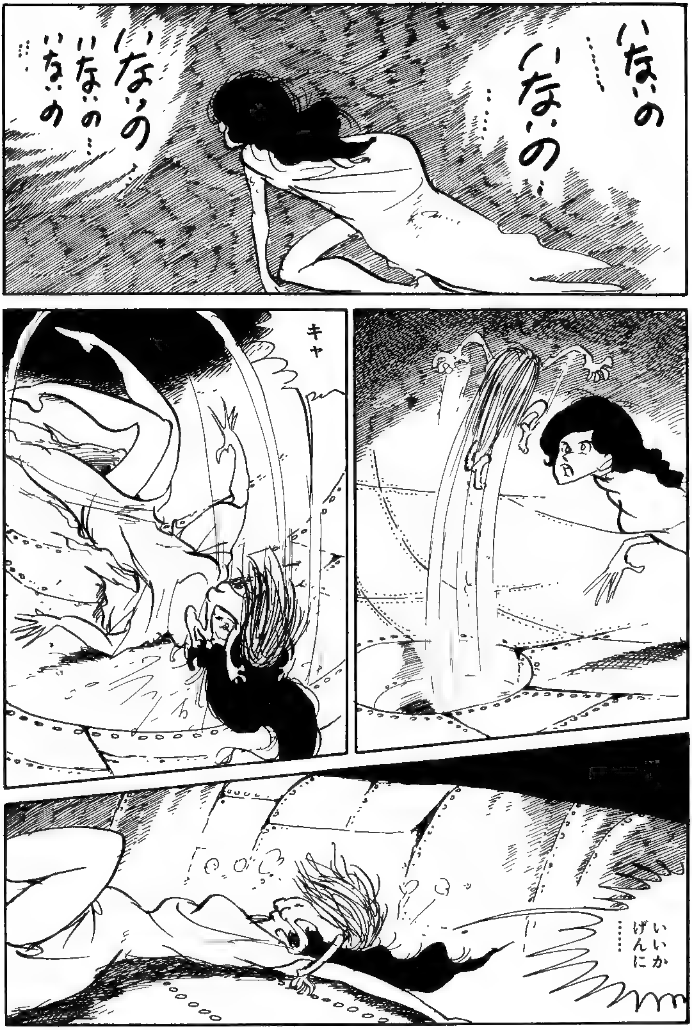
いないの……
いないの……
いないの
いないの……
いないの……
キャ
いいかげんに……

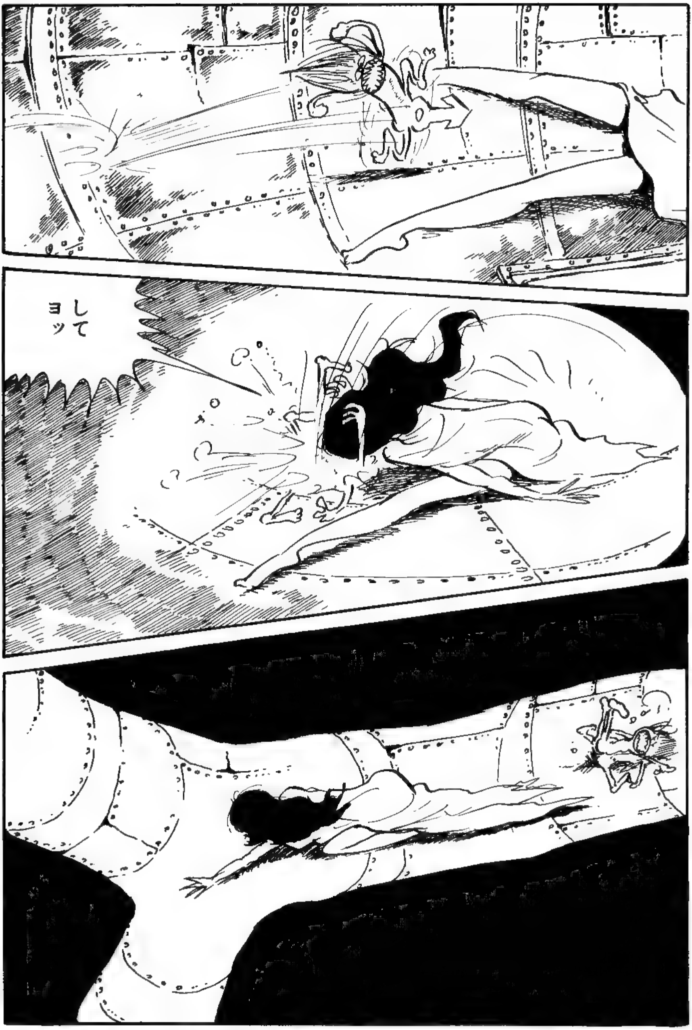
してヨッ

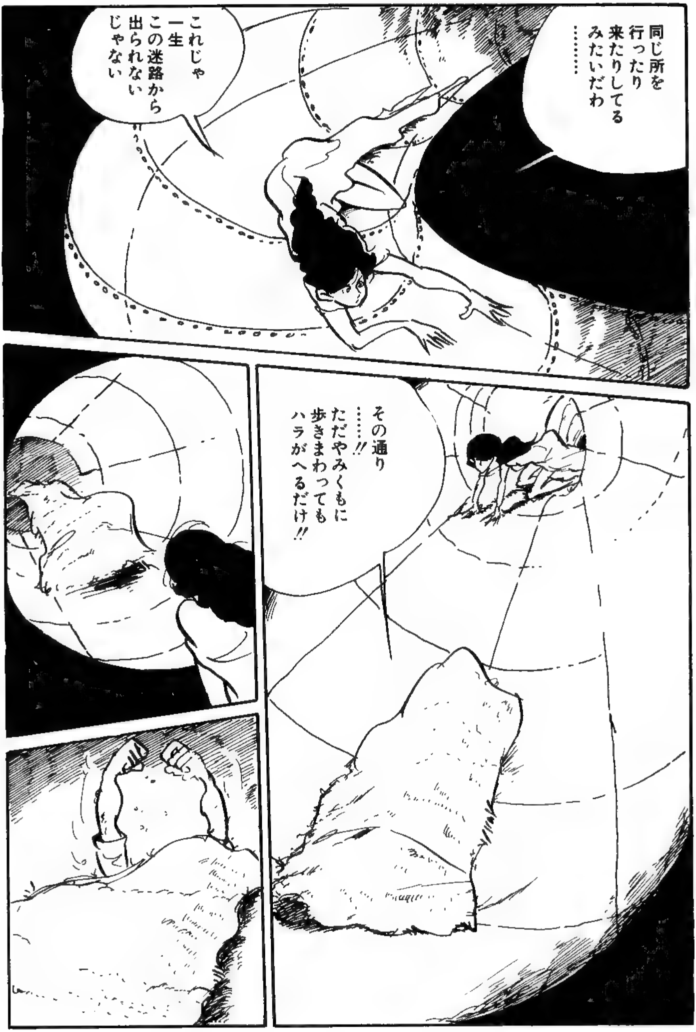
同じ所を行ったり来たりしてるみたいだわ……
これじゃ一生この迷路から出られないじゃない
その通り……!! ただやみくもに歩きまわってもハラがへるだけ!!

この迷路に女がまよいこんでくるなんてついてるなオレも!!
一生迷路から出られなくてもこれでタイクツしないですむ!
冗談じゃないわ!!
だれがこんな所に死ぬまでいるもんですかッ!!
アンタもまよいこんだのね
いやちょっとちがうんだ!!

気がついたらここにいたんだ!!
だれアナタ……!!
そうきかれても名のるほど有名人でもない!!
ルパンに挑戦されてる男とでもおぼえててください

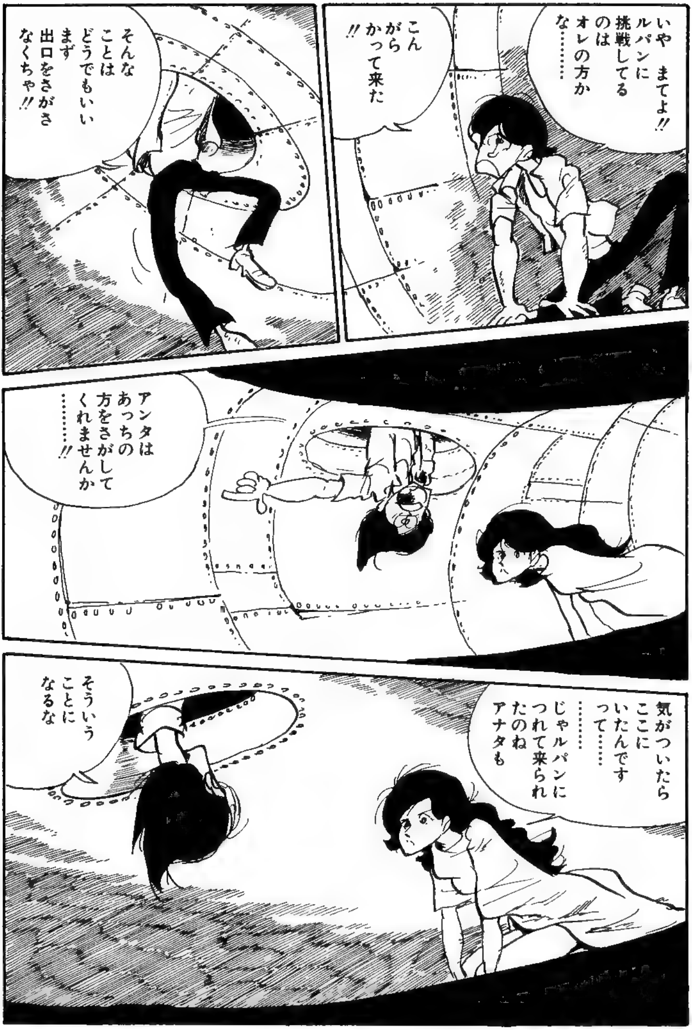
いやまてよ!!ルパンに挑戦してるのはオレの方かな……
こんがらかって来た!!
そんなことはどうでもいいまず出口をさがさなくちゃ!!
アンタはあっちの方をさがしてくれませんか……!!
気がついたらここにいたんですって……
……じゃルパンにつれて来られたのねアナタも
そういうことになるな

ある日大学のボクの下宿部屋で迷路パズルをやってたんですよ
……そうしたら
その迷路パズルとそっくりの本物の迷路があるんだが挑戦してみないか!?
ヤア失礼!! オレルパンってェんだ!!

ルパンって
あの
……
泥棒の
……!?
来いよ
すぐ
そこだ
あの
中に
迷路が
ある

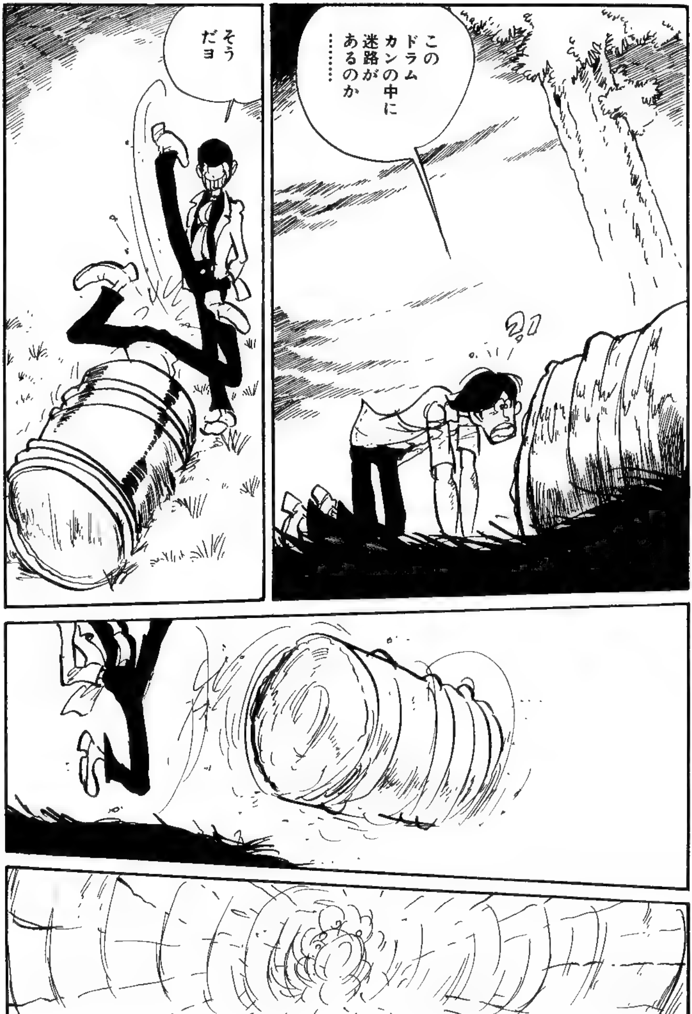
このドラムカンの中に迷路があるのか……
そうだヨ

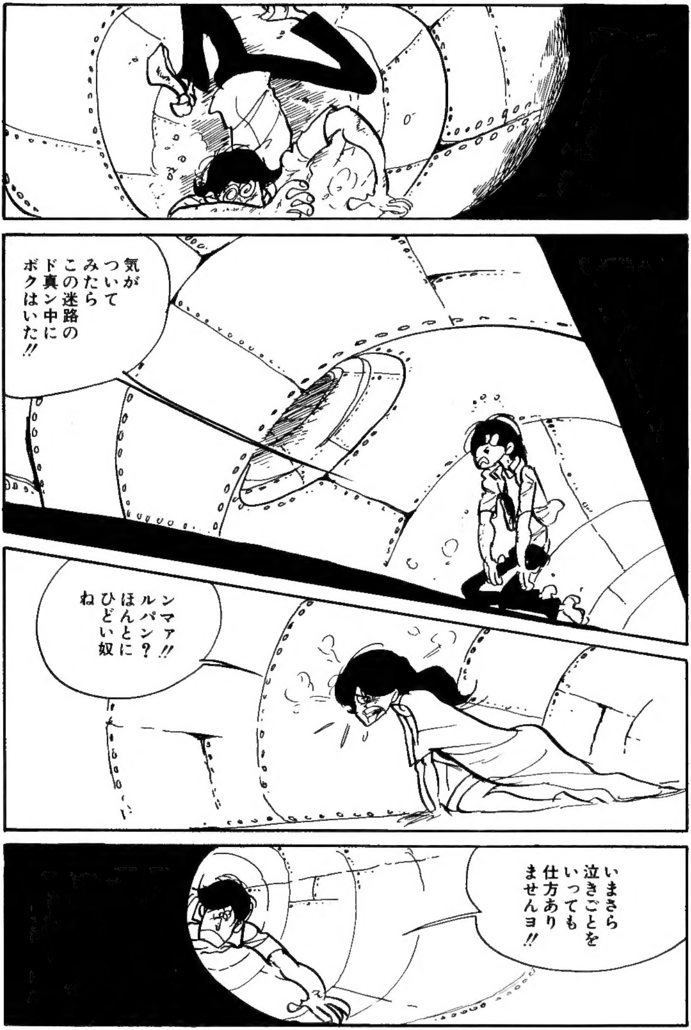

気がついてみたらこの迷路のド真ン中にボクはいた!!
ンマァ!!ルパン?ほんとにひどい奴ね
いまさら泣きごとをいってても仕方ありませんヨ!!

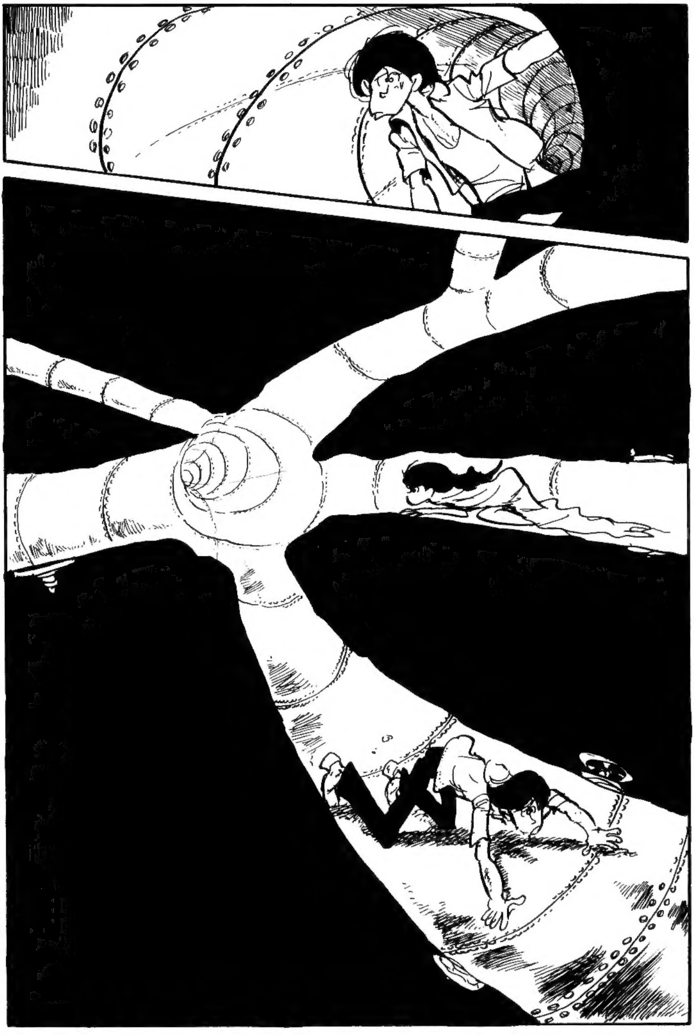

こういうことをして喜んでるルパンにだんだん腹が立って来た
ルパンどこにいるんだ!!
アタシも許せないわ……絶対許せないから
ルパンひきょうよ!!
ルパン出てこいッ

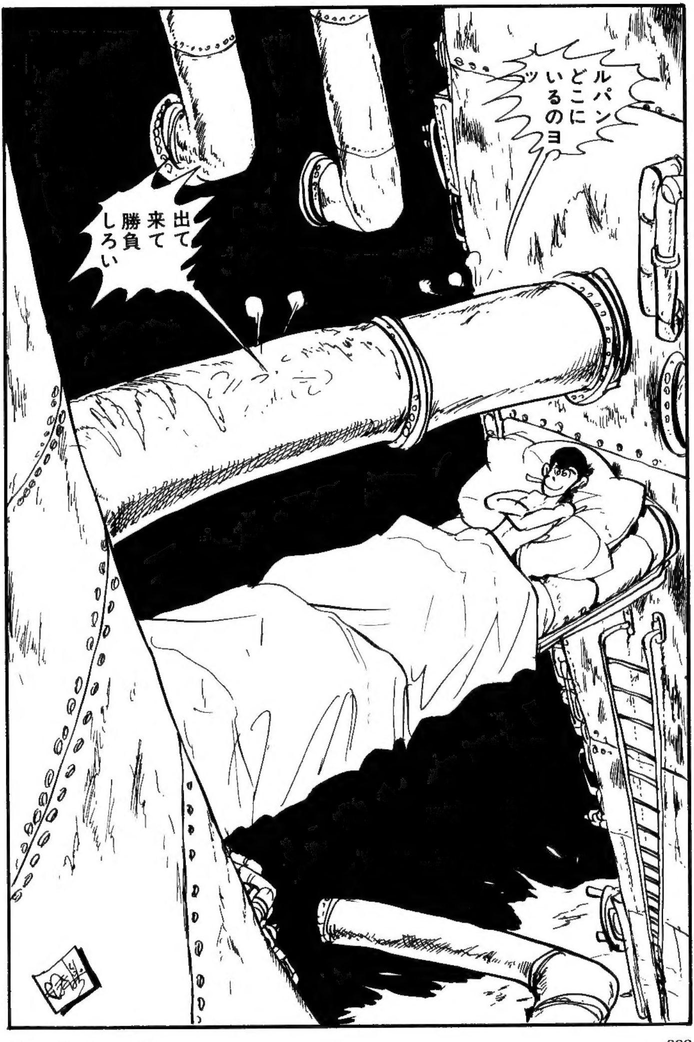

第13巻につづく